ULTIMA CON LE BORSE

Anno 92 Numero 53

L. 20 (spod. in abb. post.) - Abb. Italia (c.c.p. 2/1362): anno L. 7800, sem. 3900, trim. 2050. - Estero (tariffe post. rid.): anno L. 13.700, semestre 7000, trim. 3600.

Direzione, Redazione e Amministrazione: Torino, via Roma 80, tel. 40-940 (15 linee)

STAMPA SERA

ULTIMA CON LE BORSE

Mercoledì 2 - Giovedì 3 Marzo 1960

Inserzioni: PUBBLICITA' STAMPA spa, Torino, via Roma [illegible], tel. 40-940 (15 linee); Milano, via [illegible], tel. [illegible]; Roma, largo [illegible], tel. [illegible]

Il giornale [illegible] si riserva [illegible] il diritto di rifiutare qualsiasi inserzione

Pubblicità: Avvisi Comm. L. 200 ogni mm altezza-colonna (fin. 400) posta, e date prestab. sum. 30 % - Finanz. Legali L. 300 (fin. 350) il mm - Necrologi L. 200 (fin. 250) per parola (partecipaz. L. 300, fin. 450) - Echi Cronaca L. 400 (fin. 1200) la linea - Economi: vedi rubriche - Estero aumento tariffe 25 %. Copie arretrate: prezzo doppio. — Prezzi vendita estero ed lunedì (spediz. aerea per i Paesi contrass. con l'asterisco): Austria sc. 2,5; Belgio fr. 4; *Canada cents 25; *Congo Belga fr. 5; *Danimarca kr. 0,50; *Egitto plas. 5; *Eritrea cents 20; *Finlandia mk. 35; Francia fr. 35 (N.F. 0,35); Germania d. m. 0,40; *Grecia dr. 3,5; *Inghilterra d. 5; *Iran cts 15; Jugoslavia din. 30; *Libia pia 2; *Malta d 4; *Norvegia kr. 0,50; *Olanda cents 40; *Portogallo esc. 4; *Somalia so. 0,50; *Spagna pts. 5; *Sud Africa sh. 1,4; *Svezia kr. 0,70; Svizzera fr. 0,50; *Tunisia mill. 40; *Turchia l.t. 1,10; *U.S.A. cents 25

Gronchi conclude i sondaggi

Stamane ha ricevuto Nenni, Paratore e Macrelli; nel pomeriggio colloqui con Leone, Merzagora e Einaudi - Prevista per venerdì o sabato la nomina del "presidente designato„ da parte del Capo dello Stato

ROMA, mercoledì sera.

Con le ultime consultazioni (Gronchi riceverà nel pomeriggio Leone, Merzagora ed Einaudi; stamane ha ascoltato Nenni, Paratore e Macrelli), il Presidente ha messo insieme tutte le «tessere» del mosaico della situazione politica italiana. Ma ne è uscita una composizione sufficientemente chiara? Lo si vedrà nei prossimi giorni dalle decisioni del Capo dello Stato.

Secondo voci che circolavano insistentemente a Montecitorio, Gronchi ha già idee precise e venerdì o sabato mattina al più tardi affiderebbe sull'altro l'incarico di «presidente designato» a una personalità della dc. Secondo altre, invece, il Capo dello stato vorrebbe far «decantare» la situazione per qualche giorno ancora, fino alla conclusione del congresso del Pri che si apre domani a Bologna. Una terza ipotesi, ma che trova scarsissimo credito, è che il Capo dello Stato, prima di nominare il «presidente designato», intenderebbe fare svolgere una «missione esplorativa» da un'alta personalità (in altra occasione di un compito analogo fu investito il sen. Merzagora: ma date le recenti polemiche sul Presidente del Senato è molto improbabile che il caso si ripeta).

Ma, ripetiamo, si tratta di voci e comunque, poichè Gronchi non lascia filtrare indiscrezioni sui suoi propositi, tutte le ipotesi che abbiamo citato e altre che si potrebbero fare hanno un valore molto relativo.

Lo stesso discorso va fatto per la persona del futuro Presidente del Consiglio. Secondo quanto affermano alcuni giornali romani del mattino, i candidati che paiono favoriti sono Segni e Fanfani. A questi due esponenti della dc è andata in realtà la maggioranza dei consensi dei deputati e dei senatori democristiani.

Ma è evidente che la scelta della persona dipenderà dalla formula di governo verso la quale il Capo dello Stato si orienterà. Per cui, nel caso, poniamo, di un tentativo di centro-sinistra, la designazione potrebbe andare anche ad altra personalità: Tambroni o Fanfani, nell'ordine. Nell'ipotesi, invece, di un monocolore pentapartito (in altra occasione di un compito analogo fu investito il sen. Merzagora: ma date le recenti polemiche sul Presidente del Senato è molto improbabile che il caso si ripeta).

Ma, ripetiamo, si tratta di voci e comunque, poichè Gronchi non lascia filtrare indiscrezioni sui suoi propositi, tutte le ipotesi che abbiamo citato e altre che si potrebbero fare hanno un valore molto relativo.

Lo stesso discorso va fatto per la persona del futuro Presidente del Consiglio. Secondo quanto affermano alcuni giornali romani del mattino, i candidati che paiono favoriti sono Segni e Fanfani. A questi due esponenti della dc è andata in realtà la maggioranza dei consensi dei deputati e dei senatori democristiani.

Ma è evidente che la scelta della persona dipenderà dalla formula di governo verso la quale il Capo dello Stato si orienterà. Per cui, nel caso, poniamo, di un tentativo di centro-sinistra, la designazione potrebbe andare anche ad altra personalità: Tambroni o Fanfani, nell'ordine. Nell'ipotesi, invece, di un monocolore pentapartito (in altra occasione di un compito analogo fu investito il sen. Merzagora: ma date le recenti polemiche sul Presidente del Senato è molto improbabile che il caso si ripeta).

Dichiarazioni di Nenni all'uscita dal Quirinale

Roma, mercoledì sera.

L'on. Nenni è stato trattenuto a colloquio dal Capo dello Stato per quaranta minuti. Uscendo dall'ufficio del Presidente della Repubblica, il leader socialista ha reso ai giornalisti la seguente dichiarazione:

«Ho poco da dire perchè la posizione del socialisti credo sia assai nota; è comunque assolutamente chiara. Noi consideriamo come nostro dovere verso i lavoratori del nostro Paese, e verso il Paese nel suo insieme, di aiutare questa possibilità che esiste di una svolta a sinistra, quale è sollecitata dalla parte più viva, dalla parte più animosa e dalla parte più numerosa del nostro Paese, sia in campo laico — diciamo così — sia in campo cattolico.

«Per questo, noi abbiamo indicato un certo numero di problemi, la soluzione dei quali ci impegnerebbe ad assumere, nei confronti di un nuovo governo e di una nuova maggioranza, un atteggiamento che li liberasse da quelli che sono stati chiamati "stati di necessità" e che noi chiamiamo "la pressione ed il ricatto della destra economica e della destra politica".

«Questi problemi sono quelli della scuola, della regioni per quanto ha riferimento all'ordinamento costituzionale del Paese, della nazionalizzazione delle fonti di energia. Essi hanno questa virtù: che meccanicamente determinano la frattura con i gruppi reazionari e che comportano lo sviluppo di tutta la attività democratiche che noi sollecitiamo.

«Domandiamo una politica interna di sviluppo di tutta le energie e la possibilità del Paese, e domandiamo una politica estera attiva e fattiva che comporti un impegno serio del nostro Paese nella politica di distensione.

«Perchè si realizzi questa situazione, questa svolta, noi siamo disposti ad assumere in Parlamento gli atteggiamenti che ci ha saranno considerati necessari e possibili.

«Il resto — ha continuato Nenni — non è responsabilità nostra; il resto è responsabilità della dc, in un momento in cui pericolo di essere al limite di una consuetudine durata più di un decennio, la consuetudine di eludere le scelte di fondo e di rifugiarsi in programmi avanzatissimi».

L'on. Nenni ha poi risposto a qualche domanda fattagli dai giornalisti. Alla richiesta se a nome del suo gruppo avesse indicato al Capo dello Stato dei nomi, l'on. Nenni ha risposto negativamente, aggiungendo che non tocca al suo partito fare dei nomi, ma ai gruppi che intendono partecipare organicamente alla maggioranza.

E l'on. Nenni, proseguendo, ha aggiunto: «Naturalmente, noi non riteniamo che ci siano degli uomini buoni a tout faire: ci sono degli uomini qualificati per fare una certa politica e uomini qualificati per farne un'altra».

Alla domanda di un giornalista se fosse stata discussa con il Capo dello Stato la formula del futuro governo, l'on. Nenni ha risposto: «Abbiamo chiarito anche questo; per noi non esiste un problema di formule, per noi esiste un problema di programmi, e di case, non di programmi rispetto a un avvenire lontano, ma un programma di cose da farsi subito». (Ansa)

Pellecchia

Improvvisi mutamenti nella segreteria comunista

Roma, mercoledì sera.

Novità in campo comunista: il comitato centrale ha eletto oggi il settimo membro della segreteria del partito nella persona di Luciano Barca. L'on. Giorgio Amendola non presiederà più alla organizzazione del partito dov'è stato sostituito da Enrico Bellinguer. Pietro Ingrao a sua volta è stato sostituito dalla commissione per la propaganda e la stampa dall'on. Italo Dalle Battiglie. Cautele si afferma che la decisione è originata dal fatto che i membri della segreteria non devono coprire incarichi parlamentari.

CENTINAIA DI CADAVERI INSEPOLTI NEL CALDO TORRIDO

Si teme una epidemia tra le macerie di Agadir

I morti sarebbero 3000, ma non è tuttora calcolabile con esattezza il numero delle vittime che giacciono tra le rovine - Il principe ereditario del Marocco Moulay Hassan dirige le operazioni di soccorso cui partecipano, con molti mezzi, francesi ed americani - Un ponte aereo per recare viveri e medicinali ed evacuare i feriti - Le salme irrorate di sostanze antisettiche - La portaerei «Lafayette», al largo della baia, verrà trasformata in una nave ospedale

Nostro servizio particolare

Agadir, mercoledì sera.

La tragica realtà delle cifre dimostra che anche le previsioni più pessimistiche sulle conseguenze del terremoto di Agadir erano errate in difetto: le notizie che giungono dai vari comandi periferici delle squadre di soccorso obbligano alla continua correzione dei numeri dei morti, dei feriti, dei dispersi. Il limite di settemila vittime (fra dispersi, feriti e morti) è ormai stato notevolmente superato.

Ma (quel che è peggio) è stata modificata anche la proporzione delle cifre parziali per il fatto che il numero dei morti continua ad aumentare man mano che si scavano le macerie mentre ormai il numero dei feriti cresce di poche unità e numerosi decessi avvengano fra i ricoverati negli ospedali da campo.

Gli ufficiali delle basi aeree americane in Marocco, che si stanno prodigando nei soccorsi, affermano che i morti sono più di tremila. I feriti sarebbero oltre cinquemila. Stabilizzato appare il numero dei dispersi, che sarebbero poco più di seicento, sono, questi ultimi, in gran parte abitanti dei quartieri bassi, che furono sorpresi dall'ondata gigantesca che il maremoto ha scagliato contro la città martoriata e sono stati travolti in mare.

In questo quadro apocalittico un altro pericolo, come dicevo, si profila in termini angosciosi: quello di un'epidemia che potrebbe facilmente dilagare a causa delle continue di morti insepolti, mentre il termometro raggiunge e supera i 40 gradi calore.

Agadir è stata cancellata dalla faccia della terra ed appare molto audace la promessa del principe ereditario Moulay Hassan che egli scampato ha detto: «Entro un anno la vostra Agadir sarà risorta».

La scossa sismica distruggitrice, che secondo le registrazioni dei sismografi giunti più lontani dall'epicentro (gli altri sono stati messi fuori uso dai primi movimenti) è durata dieci secondi, ha totalmente distrutto almeno l'ottanta per cento degli edifici compresi quelli più moderni, costruiti in strutture di acciaio o di cemento armato. Di questi ultimi sono rimasti in piedi i muri esterni o perfino, in qualche caso, i tetti, ma tutti i pavimenti dei piani si sono ammucchiati in macerie a pian terreno.

Dopo aver sperato per tutto il giorno di riuscire a controllare la situazione provvedendo al rifornimento di viveri per gli scampati e ristabilendo parzialmente l'erogazione dell'acqua e dell'energia elettrica, il quartier generale delle operazioni di soccorso ha deciso di evacuare entro oggi da Agadir tutti gli scampati ed i feriti trasportabili, trasferendoli in certe località del regno.

A questo scopo il principe Moulay Hassan, nipote e capo dell'organizzazione di soccorso del re e del governo, ha trascorso la notte a Rabat dove ha presieduto una riunione del comitato speciale per gli aiuti ai profughi della città distrutta. Il principe è rientrato questa mattina ad Agadir.

La città è circondata da un cordone di truppe che può essere attraversato soltanto dalle squadre di soccorso marocchine, francesi ed americane. Per le vie lungamente da cumuli di polvere macerie passano pattuglie di gendarmeria rinforzate da personale dell'esercito, con una consegna precisa: «Arrestare e fucilare sul posto quanti siano sorpresi a saccheggiare».

Un vecchio ufficiale sarista, che da decenni ha fissato la sua residenza ad Agadir e che il terremoto ha risparmiato, diceva questa mattina ad un gruppo di giornalisti:

«Ero a bordo della corazzata russa che accorse a Messina subito dopo lo spaventoso terremoto del 1908 e non ho mai più dimenticato quella drammatiche giornate. Oggi ho visto fucilare un saccheggiatore qui ad Agadir ed ai miei occhi gli elmetti dei soldati marocchini sono apparsi per un attimo trasformati nei neri bicorni dei carabinieri italiani».

Anche per garantire l'inviolabilità dei beni dei cittadini il provvedimento di evacuazione era necessario. Sarà più facile sorvegliare le strade e vigilare sugli edifici rimasti in piedi e impedire che gli sciacalli frughino fra le macerie di quelli crollati.

Entro oggi specialisti francesi provvederanno a far saltare gli edifici rimasti dal tutto o parzialmente in pericolo secondo gli ingegneri potrebbero crollare al minimo movimento del terreno, provocato magari dal passaggio nella vicinanze di qualche pesante autocarro o di qualche escavatrice meccanica.

Alla base aeronavale francese a sud di Agadir gli hangars ed ogni locale utilizzabile sono affollati di sopravvissuti, molti dei quali cercano di sfuggire alla sorveglianza degli infermieri e dei gendarmi per tornare in città nella speranza di trovare i propri cari, magari nelle lunghe file di cadaveri che le squadre allineano a mano a mano lungo le strade dove speciali autocarri li raccolgono dopo averli irrorati di antisettici con spruzzatori a pressione.

Vi sono momenti in cui sembra di vivere nella realtà di oggi le pagine drammatiche delle cronache della peste nera di Londra, della peste di Milano: basta sostituire ai carri trainati da cavalli i moderni autocarri; ai monatti dalla facola pratetta da stracci e dal campanello ai piede i soldati improvvisati necrofori che hanno sul viso mascherine di garza in più strati imbevuti di disinfettanti.

Nonostante le precauzioni adottate, il pericolo di un'epidemia è considerato con viva preoccupazione da parte delle autorità. Il caldo è torrido, i cadaveri che già si decompongono sono centinaia e centinaia. A ciò si aggiunga infatti che i rifornimenti idrici sono stati ripristinati solo in parte, con mezzi di emergenza. Il colera potrebbe divampare all'improvviso fra le masse truppe francesi, marocchine ed americane impiegate nelle opere di soccorso.

Durante tutta la notte le squadre di soccorso hanno continuato a lavorare alla luce di riflettori forniti dai francesi della base aerea, di torce a vento, di fali improvvisati con bidoni di latta riempiti di sabbia imbevuta di carburante infiammato e via dicendo.

Il mare di macerie che fino a ieri l'altro era una città florente ha rimbombato per tutta la notte del rombo dei «bulldozers», dal tintinnio delle pale e dei picconi che urtavano le pietre, degli ordini, dei richiami.

Si prevede che entro oggi potrà essere ancora al largo di quello che fu il moderno porto di Agadir, la Squadra navale francese distolta dalle manovre invernali che erano in corso presso le Canarie.

La portaerei Lafayette, che fa parte del gruppo di unità da guerra, sarà subito trasformata in ospedale galleggiante.

Il mondo si è commosso al una gara di solidarietà internazionale e in alto aerei britannici, americani, francesi, italiani, spagnoli, portoghesi (in volo coordinati dallo speciale ufficio traffico istituito alla base di Agadir) trasportano viveri, medicinali, specialisti, ripartendo poi carichi di feriti.

Sino a mezzanotte con questo ponte aereo erano stati evacuati dalla base di Agadir centinaia di bambini rimasti orfani.

Pietro Dundée

Una visione aerea del disastro di Agadir. Si tratta del quartiere moderno della città. In primo piano l'albergo «Sanda», quasi completamente distrutto (Telef. a «Stampa Sera»)

I più grandi terremoti degli ultimi secoli

1° novembre 1755 - Portogallo: la città di Lisbona fu distrutta da una scossa sismica cui fece seguito un violento maremoto. Il terremoto fu avvertito anche in Francia e nel Nord Africa. Nella sola città di Lisbona morirono dalle 10 alle 20 mila persone.

18 aprile 1906 - California: terremoto violentissimo cui si accompagnò un incendio. Più di 500 morti; danni calcolabili in 190 miliardi di lire.

31 dicembre 1908 - Messina: la città fu praticamente rasa al suolo, le vittime furono 85 mila.

1° settembre 1923 - Giappone: Yokohama semidistrutta, Tokio resa inabitabile per un terzo. I morti raggiunsero la cifra di 90 mila.

31 maggio 1935 - India: 55 mila morti a Quetta, nel Baluchistan.

27 dicembre 1939 - Turchia: la città di Erzincian, nell'Anatolia, centrale, distrutta con circa 100 mila vittime.

15 agosto 1950 - India: colpita la regione dell'Assam settentrionale. E' stato il più grande terremoto mai registrato nella storia. Poche vittime, perchè in zona desertica.

13 dicembre 1957 - Iran occidentale: 1200 morti in alcuni villaggi.

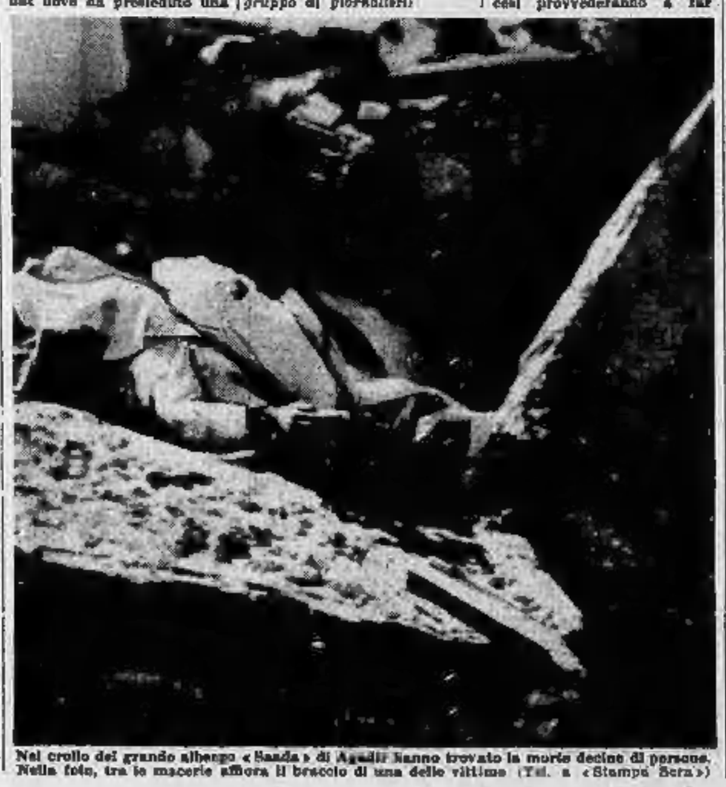

Nel crollo del grande albergo «Sanda» di Agadir hanno trovato la morte decine di persone. Nella foto, tra le macerie affiora il braccio di una delle vittime (Tel. a «Stampa Sera»)

Tre noti scrittori coinvolti nella catastrofe

E' rimasto ferito Robert Maugham (nipote di Somerset) Si teme invece sia morto lo svedese Lundqvist (premio Lenin per la letteratura) con la moglie, anch'essa scrittrice

Londra, mercoledì sera.

Notizia pervenute ieri sera da Casablanca riferiscono che lo scrittore Robert Maugham, nipote di Somerset Maugham, si trova ricoverato in un ospedale di Casablanca in seguito alle ferite riportate nel terremoto di Agadir.

Lord Maugham si trovava nella città del litorale marocchino per una vacanza quando si è prodotto il disastroso movimento tellurico. Secondo le informazioni pervenute al ministero degli Esteri britannico, lord Maugham non ha riportato gravi ferite e sarà in grado di ritornare a Londra entro un giorno o due.

Stoccolma, mercoledì sera.

Sollevano gravi preoccupazioni a Stoccolma la sorte dello scrittore svedese Artur Lundquist, Premio Lenin di letteratura per il '59 e di sua moglie, la scrittrice Maria Wine, i quali si trovavano in questi giorni ad Agadir, all'hôtel «Mauritania» che è stato gravemente danneggiato dal terremoto della notte scorsa.

Nella capitale svedese si afferma che i coniugi Lundquist avevano intenzione di recarsi nelle Isole Canarie, ma si ignora la data precisa in cui essi dovevano lasciare Agadir.

D'altra parte è stato annunciato che diciannove turisti svedesi si trovavano probabilmente ad Agadir al momento della catastrofe. La legazione svedese a Rabat e il console generale di Svezia a Casablanca sono stati invitati telegraficamente dal ministro degli Esteri svedese a condurre una inchiesta sulla sorte dei turisti.

Le quotazioni delle Borse in 9ª pagina

ULTIMA ORA

Da cinque a seimila i morti di Agadir

RABAT, mercoledì sera.

Il capo della polizia nazionale marocchina ha informato stamane re Maometto che il bilancio delle vittime del terremoto di Agadir raggiungerà probabilmente la cifra da 5000 a 6000 morti, tra cui parecchie centinaia di europei.

Cacciatorpediniere italiano inviato con soccorsi

Roma, mercoledì sera.

Il cacciatorpediniere Indomito per disposizione del presidente del Consiglio partirà alle 15 di oggi dal porto di Civitavecchia per Agadir con giungerà domani con a bordo viveri, medicinali e personale medico.

CRONACA CITTADINA

Lo spaventoso delitto di Carmagnola causato da una crisi epilettica

Il ragazzo era già andato a dormire e si alzò per massacrare i genitori

All'arrivo dei carabinieri la donna era già cadavere, sempre gravissimo l'uomo all'ospedale - Le armi adoperate sono un coltello ed una chiave inglese - Era un giovane serio e studioso: anche ieri sera non era uscito ed aveva iniziato un tema su Leopardi

Giovanni Agnese, il matricida forse finirà in manicomio

La chiave inglese è stata trovata per terra, il coltello su una mensola della cucina

Verso le 10 di stamane sono giunti a Borgo Salsario di Carmagnola il sostituto procuratore della Repubblica dott. Piacopa, il prof. Topo dell'Istituto di medicina legale, la squadra scientifica dei carabinieri. A quell'ora una piccola folla circondava il basso edificio in cui giaceva il cadavere di Anna Rostagno, trucidata nel sonno dal figlio ventenne.

Parenti, vicini di casa, impiegatucci, commentavano

La vittima aveva 52 anni

la tragedia di questa notte. Ne parlavano stupiti, quasi increduli e non facevano che ripetere: «Un ragazzo così bravo, così studioso, così tranquillo. Chi avrebbe mai potuto immaginare una cosa simile!» Soltanto la pazzia, un'improvvisa ed imprevista crisi di follia può dare una spiegazione a questo delitto senza movente alcuno.

Nella vita di Giovanni Agnese, lo studente che oltre ad aver trucidato la madre, ha ridotto in fin di vita il padre, non c'è alcun precedente di violenza, di litigi, di scenate. Era malato di epilessia e più di una volta era stato colto da accessi del terribile male. Si era trattato di ripetute crisi motorie, manifestatesi attraverso convulsioni: durante gli accessi parecchi uomini avevano dovuto trattenerlo, era intervenuto il dottore, però nessuno aveva mai pensato che il male potesse rendere pericoloso agli altri.

Invece nell'epilessia sta quasi certamente la spiegazione della tragedia. Questa mattinata può agire sul cervello scatenato, invece delle crisi di movimenti incontrollati, della ventata di furia omicida in cui l'epilettico agisce quasi come un automa.

Le ripetizione dei colpi, inferti alla vittima, spesso in numero molto superiore a quelli che bastano a produrre la morte, è una caratteristica dei delitti commessi in preda a raptus epilettico. Ed anche Giovanni Agnese ha colpito la madre con una dozzina di coltellate, infierendo poi con una grossa e pesante chiave inglese.

Gli interrogatori del giovane, che stamane è stato sentito anche dal magistrato, il sagraluogo, i primi esami esterni compiuti dal perito medico-legale hanno permesso di ricostruire che cosa è accaduto. Ma neppure lo studente sa dire con sicurezza perchè e come abbia trucidato la madre, neppure lui ricorda con esattezza le fasi della sua crisi. Si è quasi svegliato da un incubo. Ed compreso che cosa aveva fatto ed è stato assalito dal rimorso.

Fino alle 10 di ieri sera tutto era stato normale. Il padre, Antonio, di 54 anni, operaio alla Fiat, era al lavoro a Torino; non avrebbe finito il turno fino a tarda sera e sarebbe arrivato a Carmagnola col pullman della ditta. In casa erano Giovanni e la madre, Anna Rostagno, di 52 anni. Inoltre era venuto a cenare con loro uno dei due fratelli della donna, Battista, di 53 anni, abitante a borgo San Bernardo. Se ne era andato alle nove, mentre lo studente si era messo a fare il compito.

Giovanni Agnese non aveva chiesto di uscire a divertirsi, sebbene forse l'ultima sera di carnevale. Non sarebbe stato nelle sue abitudini di ragazzo studioso (anche se lievemente in ritardo negli studi per la sua malattia). Era un giovane che non si concedeva quasi mai svaghi, che frequentava solo l'oratorio parrocchiale, che non aveva amici, che durante l'estate aiutava la madre nell'orticello vicino a casa. Il ragazzo deve aver studiato per un'oretta. Ad un certo punto ha incominciato un tema o più probabilmente un sunto di una storia letteraria. Sul tavolo della cucina infatti è stato trovato un foglio recante come titolo «La mia idea». Sotto vi era una sola frase, troncata: «Nel 1819 il Leopardi passa dalla poesia del cuore alla fredda determinazione del terzo». La lettura delle poesie leopardiane, il suo pessimismo, la sua disperazione hanno forse agito sui subcoscienti del ragazzo, hanno forse contribuito a scatenare in lui la crisi di follia e ad indirizzarla verso il proposito di «farla finita»? Nessuno potrà mai dire se questa ipotesi abbia qualche fondamento di vero.

Ad ogni modo è certo che la crisi si sviluppò più tardi, quando il ragazzo dormiva, forse da un'ora, forse da un'ora e mezzo. Giovanni si alzò dal suo giaciglio silenziosamente in un angolo della cucina la quale, assieme alla camera da letto, costituisce tutto l'alloggio della famiglia), afferrò un coltello ed una chiave inglese e sorprese la madre nel sonno.

Forse la donna cercò di difendersi, di dibattersi e scivolò dal letto, rimanendo esanime sul pavimento, vicino all'armadio. L'autopsia sarà eseguita domani e per ora è impossibile dire se la morte sia dovuta alle ferite da punte e taglio o ai colpi di chiave inglese o ad entrambe le cose. Colpita a morte la madre, il giovane atteso l'arrivo del padre, nel cortile della casupola. Accanto a lui abbaiava e gualiva lamentosamente il cane, una spinone che era molto affezionato a Giovanni e che era forse il suo unico amico. Quando Antonio Agnese arrivò dal lavoro il figlio lo lasciò entrare in casa, poi gli balzò addosso colpendolo molte volte al capo ed al petto. A questo punto lo studente dovette ritornare in sè. Non infierì sul padre fino ad ucciderlo e si diede alla fuga, balzando sulla bicicletta in maniche di camicia come si trovava. Recasi quasi con orrore di quanto aveva fatto, sia pure fuori di sè, ha visto un'unica via di uscita: quella del suicidio.

Per questo è corso in bicicletta fino nel centro di Carmagnola. Voleva arrivare al Po, gettarsi nel fiume, ma in via Torino incontrò un carabiniere che rientrava in caserma. Si ricordò che il padre era ancora vivo, pensò che forse poteva ancora essere salvato e soltanto questo pensiero lo indusse

(Continua in 9ª pagina)

Il padre ricoverato gravissimo all'ospedale di Carmagnola

Oggi nelle chiese il rito delle ceneri

Primo giorno di Quaresima

Sugli altari i paramenti viola della penitenza - Le prediche in preparazione della Pasqua che cade quest'anno il 17 aprile

Stamane in tutte le chiese s'è svolto il rito dell'imposizione delle ceneri. Il sacerdote, indossati i paramenti violacei ha invitato i fedeli alla penitenza.

Finito il carnevale è cominciato il tempo austero della Quaresima. La liturgia prescrive oggi ai credenti l'astinenza dalle carni e il digiuno. Prima della Messa vengono benedette le ceneri fatte con i rami d'ulivo; le formule della cerimonia risalgono al secolo VIII. In origine i cristiani che s'erano macchiati di gravi colpe dovevano sottostare alla penitenza pubblicamente. Il primo giorno della Quaresima veniva consegnato a ciascuno un ruvido cilizio; dopo di che erano cacciati dai templi (come Adamo era stato espulso dall'Eden) e non potevano rientrarvi fino al giovedì santo.

Ora la Chiesa ha moderato le sue prescrizioni. Il sacerdote traccia semplicemente con la cenere stretta fra il pollice e l'indice un segno di croce sulla fronte dei fedeli e ripete a ciascuno la formula: Ricordati che sei polvere e tornerai polvere: «Memento, homo, quia pulvis es et in pulverem reverteris», frase tratta dal terzo capitolo della Genesi. In precedenza, tra le frasi consacrate agli aspiranti aveva detto: «Emendiamoci dai peccati commessi per ignoranza, affinchè sorpresi improvvisamente dal trapasso non abbiamo a cercare tempo di far penitenza senza più trovarlo».

Nella Messa, in luogo dell'Epistola si legge un brano del profeta Gioele: «Convertitevi con tutto il cuore nel digiuno, nelle lacrime e nei sospiri. Il Signore ha mostrato zelo per la sua terra ed ha perdonato al suo popolo». Il Vangelo è preso da San Matteo: «Quando digiunate non atteggiate il volto alla malinconia, come gli ipocriti, per far conoscere agli altri ciò che state facendo. Il vostro digiuno sia noto agli uomini, ma solo al Padre, il quale dimora e vede nel segreto delle coscienze».

Oggi cominciano nella chiesa le prediche quaresimali. Al duomo, dopo una cerimonia alla presenza del Cardinale, parlerà alle 17,15 il canonico don Giuseppe Rinaldi, il quale predicherà ogni venerdì, fino alla vigilia della Pasqua che quest'anno cade il 17 aprile. A San Carlo il quaresimale sarà tenuto dal teologo Giuseppe Mussetto tutti i giorni feriali alle 18 e i festivi alle 16; nel santuario della Consolata parlerà ogni sabato alle 17 don Giuseppe Bruno, curato di Santa Teresina.

Processata in Appello la «banda delle fogne»

I componenti della famigerata «banda delle fogne» che, penetrati in case ricche di Novi Ligure, trafugarono 185 milioni, hanno affrontato stamane il processo di seconda grado. Il Tribunale di Alessandria aveva condannato Eugenia Facchetto e Cinzia Rabotti a 6 anni di reclusione, Silvio Cavalli, Aldo Morasco e Giovanni Marasso a 7 anni e Giuseppe Bagliolo a 5. La Corte (pres. Rivero, p. g. Benedetti, canc. Tedesco), ha respinto l'eccezione di nullità della sentenza sollevata dai difensori avvocati Bussola, Chiusoli, De Marchi, Fallia, Pisacane, Filippi, Gilli e Testa. La sentenza nel tardo pomeriggio.

Sulla strada di Settimo mentre si recava a lavorare in un cantiere

Un motociclista in un sorpasso muore sfracellato contro un'auto

Urtato di striscio da una «500», è stato proiettato contro lo stesso autotreno che voleva superare - Il camionista non si accorto di nulla - La vittima è un muratore di 52 anni, padre di otto figli

Un uomo è morto stamattina in un incidente stradale sulla strada di Settimo. La sciagura è accaduta alle otto. La vittima è un operaio di 52 anni, Romolo Cesarato, abitante a Settimo in via Vaglià 10. Egli si stava recando al lavoro nel cantiere che costruisce il raddoppio del carreggiata dell'autostrada.

A due chilometri dal paese, spingendo al massimo la sua motoretta, il Cesarato iniziò il sorpasso di un autotreno. In senso opposto veniva una «600 C» guidata da Renzo Prono, di 39 anni, domiciliato a Torino in corso Vercelli 383. La moto dell'operaio, un mezzo di piccola cilindrata, stentava a concludere la manovra di sorpasso e così venne a trovarsi di fronte la vettura del Prono. Avrebbe potuto forse passare, senonchè fece un piccolo scarto sulla sinistra e finì per urtare nella fiancata della «600».

Il contraccolpo sconvolse il Cesarato sul lato opposto, dove si schiantò contro il rimorchio dell'autotreno. I camionisti non si accorsero neppure della sciagura e proseguirono senza fermarsi. Il guidatore della «600», sterzando a destra per evitare all'ultimo momento il Cesarato, è finito fuori strada, divellendo alcuni paracarri e rovesciandosi nel prato. Uscito illeso dalla vettura, si precipitò a soccorrere la vittima: il povero sperato rantolava debolmente, aveva avuto il cranio fratturato dal cassone del camion. Il Prono fermò una macchina e la fece portare all'Astanteria Martini: ma poi egli giunse cadavere.

Sul luogo dell'incidente erano arrivati intanto i carabinieri e la polizia stradale. Pare non si possano muovere rilievi nè al Prono, nè ai camionisti rimasti sconosciuti. E' stata forse l'imprudenza della vittima, che aveva fretta di arrivare al cantiere, a causare la sciagura. O forse nell'ultimo precedente l'urto la ruota della moto è stata deviata da un sasso: così si spiegherebbe quell'ultimo sbandamento a sinistra.

Il Cesarato è padre di otto figli, tre dei quali sono in età minore. Uno degli altri, occupato in una ditta torinese, è passato sulla strada poco dopo il dramma. Ha visto un capannello di gente, ha chiesto che cosa fosse accaduto. Poi ha riconosciuto la moto tutta contorta del padre ed è corso all'ospedale. E' stato lui a dare poi alla famiglia la tremenda notizia.

Più tardi, all'Astanteria Martini, sono stati visitati anche il guidatore della «500» e la moglie che viaggiava con lui. Non hanno riportato lesioni, solo un forte «choc» nervoso.

Rintracciato dopo la fuga un ragazzo scappa di nuovo

La famiglia Giraudo, di corso Moncalieri 253, sta vivendo ore di grande ansia. Da ieri mattina uno dei figli, Giuseppe, di 13 anni, manca da casa e nonostante le indagini iniziate dalla polizia non è stato ancora possibile rintracciarlo. Il ragazzo è fuggito due volte nel giro di pochi giorni. Venerdì scorso è uscito, come al solito, per andare a scuola. I genitori lo hanno atteso invano a mezzogiorno. Giuseppe non è rientrato nemmeno per la notte per cui, allarmatissimo, il padre ha interessato la motoretta cominciando a girare per la città.

Verso mezzanotte, il signor Giraudo ha trovato il figlio a Porta Nuova, sotto i portici di via Nizza. Ieri Giuseppe, nuovamente uscito per andare a scuola, non è più tornato a casa. Giuseppe Giraudo è bruno, indossa una giubba marrone, pantaloni grigi, scarpe nere.

Romolo Cesarato, 52 anni

Taccuino del lettore

◆ All'Associazione Arti Figurative (p.za Cesare Augusto 1) s'inaugura domani pomeriggio una mostra di opere scelte di Dubuffet, Fautrier, Fontana, Mathieu, Biagella, Spazzapan, Wols.

◆ Per il ciclo di conferenze sulla 2ª guerra mondiale, il prof. Raimondo Luraghi parlerà domani, alle 17,30, in via Giacosa 25, su: «L'allargamento del conflitto e la vittoria delle Nazioni Unite».

◆ Per l'Opera Montessori, domani, alle 17,30, in via Po 17, il prof. Fausto Maria Bongiovanni parlerà su «Psicologia dei ragazzi nella scuola elementare».

◆ Sulla musica contemporanea parlerà domani sera, al Circolo «Don» (v. Assarotti 6), il prof. Fabio Vidali; titolo della conferenza: «La via del folclore».

◆ Per il «Cratena» domani sera, alle 21, in via Massena 20, Robert W. Ousley, della «Attwood», parlerà sul tema: «Il "panel" dei consumatori Attwood in Italia».

◆ Alla biblioteca «Usis» (p.za S. Carlo 197), domani sera, alle ore 21,15, la prof.ssa Mary Gillis parlerà in italiano sul tema: «Una tipica scuola superiore americana».

◆ Un torneo di «bridge» si svolgerà domani, alle 21,15, al Circolo della stampa; possono partecipare i soci e gli invitati.

◆ Una «Settimana del libro tedesco» si svolgerà da domani al 12 marzo alla libreria Dante Alighieri (p. Carlo Felice 19).

◆ I premi di virtù «Pongilione e Città di Torino», assegnati ai migliori allievi delle quinte classi elementari cittadine, saranno consegnati domenica, alle ore 10,30, nel salone del Senato a Palazzo Madama.

◆ La Associazione Nazionale Geometri liberi professionisti è stata costituita con sede in via O. Revel 15. Presidente il geometra Massaglia.

◆ I soci del «Lions Club» si riuniscono stasera, alle 20, all'«Hôtel Turin» per eleggere il governatore del distretto «108 I» per il biennio '60-'61.

◆ I soci del «Rotary Club» si riuniranno domani sera all'«Hôtel Turin» alle ore 20. Il prof. Franco Stoppani parlerà sul: «Televisione e radiologia».

◆ Il documentario «L'impero del Sole» sarà proiettato, per l'Associazione «Pro Natura» domani sera, alle ore 21,15, in via Andrea Doria 16.

◆ Un viaggio a Parigi e Londra per le feste pasquali è organizzato dalla «Piemonte artistico e culturale», Partenza in treno, vettura-cocktail, il 13 aprile, ritorno il 19; il viaggio è riservato ai soci, familiari ed invitati.

◆ Oggi, mercoledì 2 marzo, è il 62° giorno dell'anno. Il Sole è sorto alle ore 7,07; tramonta alle 17,45. Si celebrano la Candelora, Festa di San Lucio, di San Simplicio, di Santa Secondilla.

◆ Mercati di domani in provincia di Torino: Avigliana, Bardonecchia, Beinasco, Caluso, Carignano, Chivasso, Ciriè, Cumiana, Druento, Feletto, Fiano, Gassino, Leini, Mathi, Nole, Pianezza, Piossasco, Santena, Strambino, Vigone, Villar Perosa.

Domani all'Astor

OGGI
Nuovo ROMANO
LA SPIA CHE RUBÒ I SEGRETI ATOMICI DEL 3° REICH
LA BARONESSA DI FUOCO
OPERAZIONE SIGFRIDO
DAWN ADDAMS
JOACHIM FUCHSBERGER

TEMPERATURA DI OGGI

MASSIMA +15,7
MINIMA + 7,9

Il Bollettino meteorologico segnala instre: temperat. media (notturna): +5; ore 9: +8,3; press. 740,5; umid. 90%. Cielo quasi sereno. Previsioni: tempo variab. Temperat. stazion. Temperature a Casale: mass. +20,6; min. +4; ore 9: +5

INFORMITALIA
qualsiasi informazione
indagine o ricerca ovunque
Via Don Minzoni 14 - TORINO
Telefono 511-024

VITTORIA: Ingresso 400
JERRY LEWIS
C'era una volta un piccolo naviglio
UNA PRODUZIONE HAL WALLIS
DINA MERRILL - DIANA SPENCER - MICKEY SHAUGHNESSY - ROBERT MIDDLETON

DOMANI ★ CORSO ★ DOMANI
RICHARD EGAN
DOROTHY Mc GUIRE
SANDRA DEE
ARTHUR KENNEDY
SCANDALO AL SOLE
TECHNICOLOR

Sono terminate in questi giorni le riprese in piazza San Giovanni

Il Museo del Cinema fa il divo in un film

Rievocherà in rapida sintesi la storia delle speranze e dei trionfi della «settima arte»

Per circa un mese uomini ed apparecchi del cinema (registi, tecnici, operatori, trasformatori e generatori, cavi e riflettori) hanno tenuto ingombro uno degli angoli più suggestivi di Torino: la stretta via che divide il Palazzo Reale dal Palazzo Chiablese. Forse passanti sono rimasti delusi per la mancata comparsa dei divi di fama. Una macchina da presa puntata lascia sempre presupporre l'apparizione di una stella. Ma si sfin che si stava girando è di un genere particolare e ha un unico protagonista: il Museo del Cinema.

Hanno posato i cimeli della cinematografia italiana dalle origini ai giorni nostri per un documentario che verrà proiettato in tutte le sale d'Italia. Il film, commentato da Mario Gromo, presidente del Museo, vuole essere un doveroso omaggio alla città che fu culla della «settima arte» e portare a conoscenza del pubblico e degli stessi cineasti l'evoluzione del cinema.

Il soggetto abbraccia due secoli, fa un po' fare rudimentale macchinismo che creavano i movimenti, come il teatrino delle ombre, di Carlo Alberto, sino al più potente e moderno stabilimento sinora costruito, quello di Cinecittà, passando per i primi rudimentali esperimenti, quasi di scienziati pazzi, per arrivare alle prime proiezioni pubbliche, alla nascita del divismo, alle grandi produzioni, ai successi e ai trionfi della «settima arte».

Ecco quindi le prime macchine da presa, i primi proiettori, le prime pellicole, i primi attori e attrici che crearono il divismo: Francesca Bertini, Lyda Borelli, Pina Menichelli, Leda Gys, Maria Jacobini e tanto altro ancora, fino alla Sophia Loren, alla Marilyn Monroe di oggi. Si ricordano i pionieri della produzione e della regia: Bilgon, Gaumont, Pathé, Segundo Chomon, Charles Lépine, il torinese Vittorio Calcina che per primo ideò il «cinearpeno»: un complesso di apparecchi per la riduzione delle pellicole dal formato normale al formato ridotto. Una vera storia del cinema, insomma, con le speranze, i primi successi, le delusioni e i trionfi.

La regia del documentario è stata affidata a Ubaldo Magnaghi, da 33 anni sensibile interprete dell'arte cinematografica. Vive a Torino il primo premio del concorso La Stampa per lavori documentaristici con Fondelia d'acciaio.

Inspiegabile silenzio del giovane abbandonato ferito in auto

Vittima d'una feroce vendetta?

I burrascosi precedenti: internato all'«Aporti» e condannato per furto

I carabinieri di Venaria proseguono le indagini sul misterioso ferimento del ventiseienne Franco Turati. Il giovane è stato ricoverato l'altro ieri all'ospedale Maria Vittoria con sanguinolenta di ricostruire nella quale, la mano e l'avambraccio sinistro colpiti da fuoco, erano stati lacerati a lungo in acqua bollente e inservienti al viso, prodotte con ogni probabilità da un «pugno di ferro».

L'inchiesta procede a ritmo per colpa soprattutto del ferito. Il Turati infatti, ai brigadiere che lo interrogava all'ospedale, ha risposto in toni arroganti di non occuparsi della questione in quanto avrebbe provveduto lui, appena guarito, a farsi giustizia».

L'atteggiamento dell'aggredito ha ridotto alla impotenza anche il Turati (ricoverato per un certo tempo al «Fornaio Aperto» a specializzato in pronto soccorso per il furto di un'automobile scattante cinquanta cappelli) ha stato sorpreso mentre tentava di rubare. Ancora recentemente era fatto in pericolo per svaligiamento di alloggi e furti d'auto.

Il ferito è stato trovato su una «1400» che egli possiede in società con l'amico Marcello Mancini. I due vivono insieme in un alloggio di via Vicenza n. 28. Il Mancini, interrogato, ha detto due versioni contrastanti. Prima ha dichiarato che mentre alle 11,30 di lunedì era in un'osteria di Venaria ha visto entrare uno sconosciuto il quale, dopo aver chiesto ad alta voce «Chi è Marcello?» gli si è avvicinato sferrandolo di colpi che crearono il dilemma: *Francesca Bertini, Lyda Borelli, Pina Menichelli, Leda Gys, Maria Jacobini* e tanto altro ancora della Sophia Loren, della Marilyn Monroe di oggi. Si ricordano i pionieri della produzione e della regia: *Bilgon, Gaumont, Pathé, Segundo Chomon, Charles Lépine*, il torinese *Vittorio Calcina* che per primo ideò il «cinearpeno»: un complesso di apparecchi per la riduzione delle pellicole dal formato normale al formato ridotto. Una vera storia del cinema, insomma, con le speranze, i primi successi, le delusioni e i trionfi.

Teatro ALFIERI
ULTIMI 3 GIORNI
di rappresentazione della Compagnia
Mondaini - Vianello - Branciari
con CARLO NINCHI
e i PAUL STEFFEN DANCERS

DORIA
Successo di critica e di pubblico
Il nostro agente all'Avana
ALEC GUINNESS

I magazzini Monte Bianco di via Po 40, nel comunicare la cessazione della loro attività
INVITANO LA CLIENTELA A RIVOLGERSI PER I LORO ACQUISTI DI: GOLFS - PULLOVERS GIACCHE - CAMICETTE LANA - MAGLIERIA INTIMA - BIANCHERIA
Ai magazzini MILMAR
VIA LAGRANGE 7 (angolo via Giolitti)

Meravigliose! LENTI CORNEALI INVISIBILI
FERRETE MEGLIO, E SENZA OCCHIALI!
DIMOSTRAZIONE E APPLICAZIONE IN ESCLUSIVA PER IL PIEMONTE DA:
FULCHERI OTTICO SPECIALISTA
VIA XX SETTEMBRE 39

MOBILI ARTIGIANI
Corso Vitt. Eman. 16 - TORINO - Tel. 60-351 - Corso Cairoli 14
Uno dei più vasti e completi assortimenti di mobili in ogni stile - poltrone - salotti
FABBRICAZIONE PROPRIA
FACILITAZIONI PAGAMENTO

I fidanzati arrivano a teatro

La principessa Margaret e Antony Armstrong-Jones ieri sera all'arrivo al Covent Garden (Telefoto a «Stampa Sera»)

LA PRIMA COMPARSA IN PUBBLICO DELLA COPPIA IERSERA A LONDRA

Trionfale debutto del fortunato Tony al braccio di Margaret raggiante di gioia

Le duemila persone che gremivano il Covent Garden non avevano occhi che per il fidanzato della principessa - Molti calorosi applausi alla coppia, mentre la Regina madre si teneva in disparte - Fuori del teatro una folla entusiasta stava per rompere i cordoni di polizia mentre la tv riprendeva l'ingresso dei promessi sposi nella sala - Curiosa coincidenza: il balletto in programma rappresentava la storia di una ragazza che ad un giovane ricco preferisce uno povero

Nostro servizio particolare

Londra, mercoledì sera.

Tony Armstrong-Jones ha superato a pieni voti il primo difficile esame di Corte, e adesso a Buckingham Palace, sotto l'esperta guida del principe Filippo, perfezionerà il corso di «reale designato». Il ventinovenne «fotografo di società» ha portato ieresera a teatro la fidanzata; e erano duemila persone ad acclamare lui, soprattutto, e curiosare, e ai guardava più a Tony che alla principessa Margaret o alla Regina madre. Salvo qualche lieve incidente, inevitabile in chi non è abituato alla popolarità, tutto è andato bene.

I duemila erano davvero frenetici, e Tony — che non è un gigante — è parso allarmato quando una massa di donne urlanti si è lanciata contro i cordoni di polizia. Furono che le londinesi entusiaste volessero fare a pezzi il fidanzato, anche se strillavano le sue lodi. Ma i bobbies hanno retto l'assalto, e Armstrong-Jones si è ripreso subito, «Meg» gli ha rivolto un incantevole sorriso: la prima prova era superata.

Era veramente graziosa, Margaret Rose; forse mai il *Royal Ballet* ha avuto una presidentessa così carina. Lo spettacolo di iersera era appunto organizzato a favore del fondo di beneficenza del corpo di ballo reale. Il programma pareva scelto apposta: si rappresentava *La fille mal gardée*, la storia di una ragazza che preferisce un giovane povero ad uno ricco. Naturalmente era pura coincidenza, lo spettacolo era stato scelto venerdì scorso quando nessun estraneo ancora sapeva del fidanzamento; ma chi prese allora la decisione deve onestamente sentirsi alquanto imbarazzato.

Margaret e Tony facevano davvero una bella coppia, come dicevano gli entusiasti fotografo attorno. Lei aveva i capelli acconciati all'italiana (cioè ricciuti) e sulla scollatura dell'abito da sera ad ampia gonna aveva una splendida collana di brillanti. Tony portava impeccabilmente il *frac* con una gardenia bianca all'occhiello. La regina madre Elisabetta, giunta al *Covent Garden* sulla stessa *Rolls Royce* dei fidanzati, aveva magnifici gioielli; la gente affollata dietro il cordone di 120 poliziotti ha ammirato soprattutto il prezioso diadema.

La *British Broadcasting Corporation* ha ripreso per televisione la scena dell'arrivo. Ha spiegato il telecronista ai milioni di spettatori che un mese e mezzo fa Tony, sorpreso in teatro con la Leica alla mano mentre riprendeva le fasi di un nuovo balletto, per poco non veniva cacciato in strada. Dovette spiegare che aveva ricevuto l'incarico proprio dalla direzione del teatro.

Naturalmente iersera, entrando al «Covent Garden», non ha avuto rimbrotti. L'ovazione che aveva ricevuto davanti al teatro è stata seguita da un caldo applauso dei fortunati che erano riusciti ad assicurarsi un posto in teatro. Tutti rivolti verso il palco reale, gli spettatori battevano le mani e lanciavano gioiose grida di saluto. La regina madre è rimasta un po' indietro, in modo che gli applausi fossero tutti per i giovani. E negli intervalli e alla fine della rappresentazione le acclamazioni al sono rinnovate; così Tony ha potuto fare un altro po' di allenamento alla parte d'uomo famoso.

Dopo lo spettacolo, la regina madre ha offerto una cena a «Clarence House»; si è poi trattenuta fin oltre la mezzanotte. Poi Tony ha detto arrivederci alla fidanzata, e ha lasciato la residenza di Margaret per raggiungere il suo nuovo appartamento, nell'ala nord-est di palazzo Buckingham a non più di duecento metri da «Clarence House».

Questa mattina deve esserci destato con le sensazioni dello studente il primo giorno di scuola: con la sensa della necessità di tenerlo in contatto con «gli incaricati del preparativi nuziali», intatti, è abbastanza trasparente il desiderio della famiglie reale di averlo a palazzo Buckingham per istruirlo in tutto il complicato cerimoniale di Corte, nell'etichetta pubblica e privata che dovrà seguire. Tutti problemi che non aveva nel suo piccolo appartamento di Pimlico Road.

Tony è di famiglia di rango elevato; sebbene commoner, sa certamente stare in società: ma le minuzie del protocollo di Corte britannico sono infinite. Un esempio: «Clarence House» ha diramato una notizia circolare sull'intervento della regina madre e di Margaret al balletto del «Covent Garden». Ma di Antony non si fa mai.

n. r.

Smentite le nozze di Faruk con la diciottenne danese

Roma, mercoledì sera.

A proposito della notizia che la diciassettenne Thea Pfenning, di origine olandese, si sarebbe fidanzata con re Faruk, il sig. Lucien Gallas, una delle persone maggiormente vicine al re in esilio, ha dichiarato che «questa è la più bella storia del mondo». Lo stesso Lucien Gallas non ha esitato a smentire la notizia, che ha ricevuto da parte sua un'allegra risata, alla quale, ha garantito, avrebbe fatto riscontro anche quella di re Faruk non appena apprenderà la cosa. Attualmente Faruk si trova a bordo del suo panfilo *La Favorita* ancorato nel porto di Montecarlo.

«Sua maestà è un uomo simpaticissimo — aveva detto la signorina Pfenning, durante il corso della sua conferenza-stampa — spero che ci sposeremo presto».

«Questa signorina Pfenning, purtroppo a me sconosciuta, è veramente una persona simpaticissima ed eccezionalmente spiritosa — ha invece ribattuto l'uomo di fiducia del monarca —: veramente le più incredibili barzellette con una disinvoltura invidiabile...».

I TRE TEATRI "STABILI„ DI MILANO

Nel campo dello spettacolo la matematica è un'opinione

Il miracolo del «Convegno»: riesce a vivere nonostante i tempi e la limitata capienza - Al contrario al «Piccolo», malgrado gli «esauriti» e le «tournées», il bilancio è sempre cospicuamente passivo

Nostro servizio particolare

Milano, marzo.

Per terminare la nostra rapida rassegna dell'attività teatrale milanese, dobbiamo ricordare che la capitale lombarda conta attualmente tre teatri cosiddetti stabili perché vi agiscono sempre i medesimi complessi e con una certa stabilità. Si tratta del Piccolo Teatro di via Rovello, del Convegno e del Sant'Erasmo, capaci rispettivamente di circa 700, 450 e 300 posti. Tutti e tre sotterranei, questo va da sé. Soltanto la Scala e il Gerolamo, il massimo e il minimo, hanno oggi a Milano la platea sul livello stradale. Senza dire che si deve scendere nelle viscere della terra, nelle catacombe, nelle cripte. Forse perché ogni sera si possa ripetere a teatro (come si dice facciamo e ogni ora di notte i frati trappisti) «Fratello, ricordati che si deve morire».

*Il Sant'Erasmo è il famoso teatro a piato centrale, che fu ideato e propugnato dal povero, carissimo Carlo Lari. Personalmente, devo confessare di non avere mai compreso appieno le ragioni per cui, dopo duemila e più anni che gli attori recitano col pubblico di fronte essi ora debbano tutto ad un tratto avere gli spettatori tutt'in giro. Nello scorgere i personaggi della rappresentazione costantemente in mezzo a noi, non più separati dalla famosa o famigerata quarta parete, non più isolati su quella pedana (a quel patibolo) che è il palcoscenico, io provo un'impressione di disagio, senza dir chi vede il proprio simile comportarsi in maniera stravagante o penosa. Ma il pubblico milanese — soprattutto quello femminile — non ha condiviso le mie perplessità e il Sant'Erasmo, finché lo diresse da Lari ed ebbe per principale esponente artistico Lida Ferro, poté contare su un discreto numero di affezionatissimi. A premiarlo dalle indiscutibili doti d'interprete della signora Ferro, io non so tuttavia astenermi dal pensare che, alla base del successo della «pista centrale», ci fosse un piccolo equivoco; la convinzione, cioè, che per via di quell'avere il palcoscenico e il resto non si dovesse più patire recitare ha un repertorio estremamente cerebrale. E siccome, invece, fra gli autori preferiti da Lari e da Lida Ferro si andava — a parte Paul Claudel — da Goldoni a Viola e perfino ad Augusto Novelli, le ottime signore milanesi erano molto fiere di riuscire a *for la cerebrali senza troppa fatica.*

Dopo la morte di Lari, comunque, il Sant'Erasmo annaspò fra uno spettacolo e l'altro (ha ospitato anche due opere liriche in un atto di Gian Carlo Menotti), finché ha trovato un modus vivandi accogliendo una compagnia dialettale milanese. Ogni pretesa cerebralità è scomparsa, ben s'intende. E' riaffiorata soltanto da qualche settimana, da quando «i milanesi» hanno ceduto per qualche tempo il teatro a Maner Lazzari che vi ha inaugurato un dramma nuovo di Dino Buzzati e ne promette altri se non dello stesso genere, certo della medesima «classe». Ma il regista, gli interpreti e forse pure l'autore hanno avvertito anch'essi, si direbbe, l'impaccio di quella «pista centrale» spoglia e vagamente ostile, sicché hanno pensato di mascherare la imbarazzante nudità con cespugli di sovrastrutture ed erezioni di scenografie.

Il teatro del Convegno apre le sue porte a un tiro di sasso da piazza della Scala, nello stesso palazzo in cui sorge il circolo più «esclusivo» di Milano, il Clubino. Il teatro è stato fondato, e gestito ed è diretto da Enzo Ferrieri, il quale ha voluto appunto dargli il nome giustamente altisonante d'un re noticismo dialetto culturale. Negli ambienti dei teatranti milanesi il teatro del Convegno è chiamato miracoloso. Non per le sue rappresentazioni, egregie sempre, sì, ma non tali da far gridare al prodigio. Il miracolo del Convegno consiste nel riuscire a vivere non dirò una gestione continuità nonostante i tempi calamitosi e nonostante la limitata capienza della sua platea.

Evidentemente l'amore avicolo che Ferrieri nutre per l'arte scenica ha in sé la capacità di formare anche le circostanze avverse. Si racconta di San Giuseppe Cottolengo che affidasse virtualmente le sorti delle proprie istituzioni benefiche alla Divina Provvidenza, nella sicurezza che, quando fosse giunto il momento del bisogno, Essa si sarebbe pensato. Bene, in campo teatrale credo che Enzo Ferrieri si comporti come il Cottolengo, fidando, non a torto, in una provvidenza che è certo umana anziché divina. D'altronde Ferrieri è milanese e non fu forse d'un milanese l'ammirevole motto «Tirumm innanz»? Va bene che allora si trattava di andare ol cospetto o davanti a un plotone d'esecuzione, mentre Ferrieri, sia pure con non minore sprezzo, «tira innanz» sulla via dei battimani, che non gli mancano mai.

Non mancano mai neppure agli spettacoli allestiti dal Piccolo Teatro di via Rovello, il Piccolo Teatro per antonomasia e per eccellenza, l'impero, pardon, la repubblica governata da Giorgio Strehler e Paolo Grassi. La sapienza del «Piccolo», come abbiamo detto, si aggira e forse supera i 700 posti e concilia dire che in solo è spesso gremito. E' anzi una delle cose che più intriga la gente della Milano teatrale. Ma come (si dice) è raro vedere il «Piccolo» vuoto e semivuoto, lo Stato gli dà un sacco di quattrini, il Comune gli dà un mucchio di denari, quando il suo complesso artistico va in tournée all'estero suscita ovunque, almeno a leggere i giornali, vivissimo entusiasmo ed enorme interesse e dunque tali vicariati devono risolvere in attrattivi guadagni, senza di che non si potrebbe fare a meno, eppure alla fine d'ogni anno la gestione il bilancio è sempre cospicuamente passivo.

Divisa così per il giovanissimo divo del rock

L'«urlatore» Celentano recluta del Car di Casale

Il suo arrivo vivamente attesa da una folla di ammiratrici - Leggenda e realtà: il più indiavolato dei cantanti è un ragazzo estremamente mite - La sua fortuna è forse legata anche alla rassomiglianza col comico Jerry Lewis

Telefono servizio particolare

Casale, mercoledì sera.

Le ragazze di Casale Monferrato sono all'erta da stamane. Attendono una trepidazione l'arrivo del «re del rock and roll italiano», il più originale degli urlatori, Adriano Celentano. Il ragazzo milanese, dopo essersi presentato al suo distretto, è stato destinato al Car monferrino, per l'istruzione militare. Vi giungerà a giorni.

Smetterà i panni tipici del mestiere, pantaloni bianchi stilatissimi, maglioni dai colori vivaci alla «college» americano, per indossare quelli più anonimi e dimessi del 6° Car (Centro addestramento reclute). Soprattutto rimetterà nelle custodia la sua fiammante chitarra elettrica, instrumento di mille frenetici trionfi e in voce irruente, come se fosse provocata da una tonsillite acuta.

Soltanto in un particolare Celentano sarà in regola coi regolamenti militari: nella capigliatura rasata alla Jerry Lewis. D'ora in poi, l'unico a potere gridare sarà il sergente d'istruzione. Adriano Celentano, già detentore del titolo di «ugola di ferro» sarà costretto a reprimere i propri istinti vocali, cedendo benevolmente al graduato le facoltà dell'urlo.

Le scene di frenesia collettiva che si accompagnavano ad ogni suo «numero», diverranno sempre più rare. Sole in libera uscita, il divo del «rock» potrà elargire gli ambiti quanto malfermi autografi. Si ripeta, a breve distanza di tempo, il destino toccato già al suo illustre predecessore Tonino Dallara. Ma, anche Celentano nutre speranze, quando sarà venuta l'ora del congedo, in un festival di Sanremo o in una seconda «Romanlica» che riesca a rinvordire l'interesse del pubblico.

Adriano Celentano, che d'ora in poi sarà la recluta Celentano dichiara, non si duole eccessivamente per questa sorte. Non che egli dimostri uno spirito innato di amor patrio, ma gli affari, sino a questo momento, sono andati bene. Ha messo da parte un gruzzoletto e terrà con sé quanto basta per non dimenticare gli agi.

Anche se non fuma (o quasi), la recluta Celentano non mancherà di compiere una visita di dovere alla diva di «Lascia o raddoppia» Maria Luisa Garoppo, che ebbe a definirsi, bontà sua, la «mamminadel Car».

Molti avranno ascoltato almeno una volta alla radio, alla televisione, o nel *juke-box*: «Il tuo bacio è come un rock», «Teddy girl», «La felicità», «I ragazzi del Jukebox» ecc. Le reazioni saranno state più o meno varie. Certamente tutti avranno immaginato questo ragazzo indiavolato, forsennato, irruente, una specie di flagello inviato da Dio. Ebbene, Adriano è sicuro di non catalogare neppure un giorno il rigore. E' il più timido dei cantanti; nascosto sotto la sua «pilettiche» esibizioni un carattere mite. Se domandate alla madre, tipica popolana milanese, un parere sul suo ragazzo, risponderà che è il più buono dei tesori di mamma. Adriano è il cocco e non certo perché è l'artefice della sua fortuna.

Il divo dei giovanissimi odia i blue-jeans ma è costretto ad indossarli per esigenze del suo «genere»; quando può, compare in uno dei due *smoking*, uno nero e uno bianco, che ne fanno una figura anacronistica. Urlare in *smoking* non è certo l'atteggiamento ideale.

Da ragazzo, (poiché s'usa scrivere la biografia dei cantanti) pare amasse il pugilato, la pallacanestro e i pattini. Il colpo di fortuna gli venne dalla rassomiglianza con l'attore comico americano Jerry Lewis. Prese ad imitarlo anche negli atteggiamenti. Nelle feste dei coetanei i suoi numeri ottenevano uno strepitoso successo. Perché non tentare un pubblico più vasto?

L'occasione favorevole giunse di lì a poco. Stava maturando la generazione degli urlatori. Nomi come quelli di Mina, Joe Sentieri, Jenny Luna, Renato Rambo non erano ancora apparsi sulla via del successo. Celentano si accodò alla schiera che ha contribuito a distruggere i nervi del pubblico. Capì subito che il ritmo da sfruttare era il *rock and roll*. Ma cantare i successi americani era come imitare i grandi interpreti d'oltre oceano. Nacque così l'idea di italianizzare il *rock*.

A parte la logica, le sue creazioni si imposero per diramarsi presso il pubblico dei giovanissimi. Ogni canzone fu un successo e in brevissimo tempo. La recluta Celentano sarà, senza dubbio, un buon camerata. Data le polemiche suscitate al tempo di Dallara è improbabile che egli possa usufruire delle ore libere per prendere parte a spettacoli.

Tutt'al più il organizzerà per i compagni della caserma. Le luci della ribalta si spengono. Si accendono quelle fioche della camerata. Niente orchestra: ma una sola tromba, quella che d'ora in poi suonerà la sveglia, il rancio e il silenzio. Soprattutto il silenzio.

Ugo Salvatore

SPETTACOLI A TORINO

TEATRI E RIVISTE

Prenot. biglietti Salone La Stampa, v. Roma ang. v. Bertola, tel. 53-123

Alfieri: 21,15 Riv. Montalmi-Vianello-Bramieri con Carlo Ninchi e Paul Steffen Dancers». Ultimi 3 giorni.

Carignano, Comp. Bacoggio: 21,15 «Slar Nicolato nuca camisa e i so amori in calo dell'Oca» di Goldoni

Conservatorio: 21,15 Orch. Corelli.

Teatro delle «19»: riposo.

Teatro dell'Omcina (C. Alberto 14, t. 538-049): ore 21,15 «Opera scrisa» di De Calzabigi: 39ª replica.

Teatro Stabile: 21,15 «Qui non c'è guerra» di Denzi con L. Brignone, P. Scalva, M. Brignone, L. Rossi.

CINEMA

Museo del Cinema (Palazzo Chiablese, 150 posti): alle 17,15 e 21,15 «Casco d'oro» di J. Becker (1951)

Ariecchino Danze: riposo.

Donani: 21,30 Orch. Andrea Tosi.

Vaselle: Café chantant, Modici 113.

Trocadero: riposo.

Columbia Danze: 33-4 Attrazioni.

Esteri) Club: Bonnicelli. Attraz.

La Ferraquet (via Goito 16): Attrazioni, Orchestra Jean Willy.

Palazzo Nanook (t. 44-270): Ristorante, danze. Ap. 20 (dal 16 ch. dom.

Taverneita (nuova gestione): Attrazioni internazionali.

CINEMATOGRAFI

Ambrosio: «Un milliare o mezzo» (il maestrancolor, Renato Rascel, Fabrizi, Virna Lisi, Robert Alda.

Astor: «Il generale di E. Wicki

Corso: «Il diavolo del diavolo» con Burt Lancaster, Kirk Douglas, Laurence Olivier e Jacolie Noel

Cristallo: «Il mattatore» V. Gassman, Dorian Gray, Anna Maria Ferraro, P. De Filippo. Ult. 23,35

Doria: «Il nostro agente all'Avana. A Guinness, Burl Ives, M. O'Hara.

Ideale: «Il mattatore» V. Gassman, Dorian Gray, Anna Maria Ferraro, P. De Filippo. Ult. 22,35

Italia: «Il nostro agente all'Avana. A Guinness, Burl Ives, M. O'Hara. «Lascia o raddoppia» Maria Luisa Garoppo, che ebbe a definirsi, bontà sua, la «mamminadel Car».

Lux: «La dolce vita» di Federico Fellini. Orario: 15 - 18,15 e 21,45

Repeti: «Giganti del mare» cinescope metrocolor con Gary Cooper e Charlton Heston. Ultimo 22,35

Reposi: «Il barone di fuoco» con Addams. Fucksberger. Pom. 400.

Vittorio: «C'era una volta un piccolo naviglio» con Jerry Lewis (ingresso lire 400.

Ariston: «Gascone» col., A. Sordi, De Sica, A. M. Ferraro, C. Alonso.

Arlecchino: «Adorabile infedele» scopo col., Gregory Peck, D. Kerr

Augustus: «Laila la figlia della tempesta» in eastmancolor, Erika Ramberg e Joachim Hansen.

Nazionale: «Jules box un'd'amore

Mina e i solitari, A. Celentano, Vanna Jobe. Viet. min. 16 anni.

Torino: Settimo sigillo. di Ingmar Bergman con M. Von Sydow. Ap. 10

Alessandro: «La bella addormentata nel bosco» scopo col. W. Disney

Capitol: «La bella addormentata nel bosco» scopo col. W. Disney.

Fiera: «La bella addormentata nel bosco» scopo colori. Walt Disney.

Fiamma: «Grande paese» sc. tech., G. Peck, J. Simmons. Ap. 14,30.

Hollywood «Picchiarello e Cilly Willy al 3° festival cart. anim. col.

Mafel: «Vita dolce con la dolce vita» riv. Ferraro-Banfi 16,15-21,15.

Film: «Strige del vampiro. Viet.

Massima: «Comincio con un bacio» tech., Ford, Reynolds. Viet. min.

Principe: «Picchiarello e Cilly Willy al 3° festivals cart. anim. col.

Rex: «Picchiarello e Cilly Willy al 3° festivals cart. anim. col.

Rialto: «Convinto con un bacio» tech., Ford, Reynolds. Viet. min.

Adriano: «Maschera di Frankenstein» tech., C. Lee, P. Cushing.

Alcione: Bacio dello spettro. Vist.

Alfieri: «Il nostro agente all'Avana. A Guinness, Burl Ives, M. O'Hara.

Ideale: «Il mattatore» V. Gassman, Dorian Gray, Anna Maria Ferraro, P. De Filippo. Ult. 22,35

Alpi: «Teatro degli Attacchi» con Villard Parker e Mara Corday.

La Perla: «Tantazioni del signor Emilio» sc. tec., Jurgens, Reynolds

Regina: Audace colpo soltti ignoti.

Astri: «Anche gli orsi sono assassini» colori, Paul Kruschi. Ap. 16. Ottuplo: Diana la cortigiana, col.

Fai: «Veli di Bagdad» V. Mature.

P. Nuova: «Soldato sconosciuto» «Trafficanti di Hong Kong». Ap. 10

San Felice: «Comandos» James Gardner e Richka Cheureau.

Esperia: Allarme a Scotland Yard con Dennis Shaw e Ray Kelland.

Giardino (t. 360-240): «10 secondi col diavolo» Chandler. J. Palance.

Italiano: «Assassinio per procura»

Sirsoteri: «La ribelle».

S. Rita: «Tarzan» «Safari perduto»

Vinzaglio: «Il bacio dello sparviero» con Francis Lederer. Viet. minori

Elisee: «Annibale» scopo tech. con Victor Mature e Rita Gam.

Fréjus: «Desiderio sotto gli olmi» Sophia Loren e Anthony Perkins.

Nuovo: «Mostro della notte».

San Paolo: «Frenesia del delitto» scopo, Orson Wullis e D. Varsi.

Belgio: «Il letto racconta» tech. Corallo: «Santa Giovanna» Seberg.

Eridano: Paracadutisti all'assalto.

Oropa: «Sicilia sprezzata».

Radium: «Capo della gang» Ford V. Venezia: «Cerchio rosso delitto»

Adua: «Rivolta dei cow boys» in tech., J. Mahoney e Maria Hyar.

Bernini: «Luna alla gola».

Elisa: «Esperimento dr. Ks. Vist.

Esceisior: «Mezzogiorno di fuoco» con Gary Cooper.

Massima: «Tutta la verità» con S. Granger, D. Reed, G. Sanders.

Odeon: «Divio a Miller Ridge» tech., Lex Barker e Mara Corday.

Rex: «Storia di Rick Martin» con K. Douglas, L. Bacall e D. Day.

Adua: «Furia Rio Apache» Duff.

Agrara: «Carica dei cosacchi» col.

Brasile: «Volto del fuggiasco» col.

Fortina: «Club dei gangster».

Matar: «La notte brava» Rossana Schiaffino, F. Interlenghi, Vietato.

Nord: «Canoro sotto il sole» con Frank Sinatra e Tony Curtis.

Palermo: Nipote Sabella, Kassina

Sociale: «Annibale» Mature, Gam.

Xanti: «Notti bianche» M. Schell.

Cabirio: «Desiderio sotto gli olmi» Sophia Loren e Anthony Perkins.

Colosseo: Carmela è una bambola con Marisa Allasio, Nino Manfredi

Continental: «Frankenstein contro uomo lupo» Lon Chaney, J. Mauney

Fiera: «Terra bruciata» in tech.

Italia: «Soldati a cavallo» tech. di J. Ford con J. Wayne, W. Holden

Lingotto: «Il fantastico Gilbert» Gilbert Bécaud, Françoise Arnoul.

Moderno: «Morte corre al di là del fiume» e «Giganti della jungla».

Piemonte: «Pontiecito sul fiume del guai» visteavision tech. Wayne con Jerry Lewis e S. Haykawa.

San Carlo: «Picchiarello e soci».

Spezia: «Sierra Baron» scopo.

Diana: «La cambiale» V. Gassman, Noschina, Tutò, Tognazzi, Vianello

Dora: «Il generale Della Rovere» V. De Sica, H. Messemer, G. Hall.

Roma: «Cordura» sc. tech., Gary Cooper, R. Hayworth, Van Heflin.

Alba: «Raffiche sulla città».

Ambra: «Armi segrete 3ª Reich»

Apollo: «Il generale Della Rovere» De Sica, J. Moreau, Raul Drago.

Edera: «Operazione segreta».

Lucciola: «Pidanzati della morte»

Lutrario: «X 9 agente Interpol».

Splendor: «Conquistatore dell'Oregon» sc. tech., Fred MacMurray

Ristoranti E.N.A.L. — Ariston, Augustus, Villoria, Adriano, Astì, P. Nuova, Europeo, Cinzano, Radium, Fortina, Odeon, Massima, Fiera e Ambra: Teatro dell'Omcina e Teatro Stabile (dipl. alla Cassa). Per venerdì: Teatro Alfieri: Comp. «Mondaini-Vianello-Bramieri» e Teatro Carignano: Comp. «Cecco Bassaglio» (dipl. all'E.N.A.L.). — Iscrizioni a *gite*: a Napoli e Capri 16-10-11-12 aprile; in Grecia (dal 14 al 24 aprile); in Spagna e Portogallo (dal 9 al 30 aprile).

In una città che conta 60 mila abitanti

Esperimento in Svezia con le pasticche antipolio

Il nuovo vaccino non dà luogo a reazioni - L'unico inconveniente è che il paziente può diffondere intorno a sé il virus: il metodo sarà perciò seguito con molta attenzione

Nostro servizio particolare

Stoccolma, mercoledì sera.

(u. r.) Il sono iniziate a Eskilstuna le vaccinazioni antipoliomielitiche per bocca, secondo un nuovo metodo scoperto di recente dai dottori svedesi Kurt Kaijser, Rolf Lundström e Running Nässén. Il vaccino viene sciolto in un bicchiere di sciroppo che può essere tranquillamente bevuto dal paziente perché non provoca nessuna reazione.

Saranno per il momento vaccinati due gruppi di bimbi: tutti quelli intorno ai due anni e tutti quelli intorno ai quattro anni.

Come città cavia è stata scelta Eskilstuna, in quanto nella stessa si verifica da tempo la più alta percentuale di poliomielite di tutta la Svezia: si può anzi dire che il 30 per cento dei casi denunciati ogni anno, provengono da Eskilstuna, cittadina di appena 60.000 anime. La nuova vaccinazione sarà eseguita su bimbi che hanno già effettuato una iniezione preventiva di «virus morto» qualche tempo fa, e se darà risultati positivi verrà estesa a tutto il Paese.

Il nuovo vaccino imita la natura nel provocare l'immunità e, come si è detto, non dà luogo a reazioni; l'unico inconveniente è che il vaccinato può diffondere intorno a sé il virus, ed è appunto per questo che, almeno agli inizi, il metodo sarà seguito con molta attenzione e sarà applicato con circospezione.

Gli studi e le esperienze attuali indicano che i bimbi sino a due anni hanno tendenza a diffondere il virus, mentre quelli oltre i due anni, non sono, per così dire, più infettivi. Per questo, si sono divisi i bambini di Eskilstuna in due gruppi, in modo che si possa agevolmente compiere studi e ricerche. Pare quasi certo che l'attuale vaccino, costituito da virus «vivi», non venga in avvenire somministrato a bambini sotto ai due anni, per i quali si potrà continuare con i virus «morti».

L'attuale vaccino ha in ogni modo il potere di difendere contro l'infezione e la paralisi poliomielitica e, quello che è più importante, impedisce che il bacillo della poliomielite si installi nel corpo.

Nel mentre, a Stoccolma, le autorità hanno annunciato che la campagna in grande stile per la vaccinazione poliomielitica secondo i metodi tradizionali, ha dato in tutta la Svezia ottimo esito: risultano ora ad ora vaccinati oltre quattro milioni di svedesi e si calcola che per l'estate prossima praticamente tutti i 7 milioni di abitanti siano vaccinati; dopodiché si spera che i risultati del nuovo metodo che si sta sperimentando ad Eskilstuna siano favorevoli e sia così possibile procedere alla vaccinazione per bocca, come seconda «iniezione» di tutta la popolazione. Indubbiamente il vaccino per bocca risulterà in pratica più agevole da somministrare e, in definitiva, meno costoso.

Provocato in un coniglio l'infarto «artificiale»

MOSCA, mercoledì sera.

L'Istituto terapeutico dell'Accademia delle scienze mediche dell'Urss ha realizzato un importante esperimento: gli specialisti sono riusciti a provocare artificialmente l'infarto del miocardio in un coniglio.

Il prof. Yevgeny Chazov, che ha diretto l'esperimento dopo due anni di ricerche, ha affermato in un suo rapporto che gli studi di elaborazione, attualmente in corso, potranno consentire la formulazione di nuove teorie sull'origine dell'infarto del miocardio.

Fenomeni astrali e previsioni generiche: Luna in Toro, in trigono a Saturno e quadrato a Urano; media con Mercurio. Intelligenza spesa bene. Invenzioni e genialità messe al servizio di buone cause. Vi sentirete dispensi a lottare e vincere. Proposte d'amore e di sincero affetto. Se per avventura esercitate una qualsiasi attività indipendente, avrete soddisfazione da essa. Tipi: Toro, Scorpione e Pesci.

Toro *Lavoro:* passeggere difficoltà per ragioni di quattrini. Tuttavia vi sentirete disposti a lottare e vincere a tutti i costi. *Vita affettiva:* i sentimenti si chiariranno e le apprensioni svaniranno. Basta che vogliate. *Salute:* prendete le precauzioni per la vostra alimentazione. Periodi di intossicazione.

Scorpione *Lavoro:* assistenza particolare ai capi, soci e collaboratori. Rimediate a qualche contrasto, ma sarà bene fare la fretta. *Vita affettiva:* siate più vibranti se volete conquistare. Rassicurate con una buona parola chi ha dubbi su di voi. *Salute:* se volete stare bene, non abusate dei piaceri della tavola. Sorvegliate i reni e le ginocchia.

Pesci *Lavoro:* usate prudenza e silenzio nei vostri affari. Parlate di farsi illudere con seguito di delusioni. Agite da soli. *Vita affettiva:* l'amore vi darà qualche apprensione, ma non addolorativi per questo, la vostra fiducia è ben riposta. *Salute:* vi sentirete forti e vibranti. Qualunque attività, anche pesante vi sembrerà una piuma.

Previsioni per l'Ariete: le vostre energie rischiano di essere bruciate al vento a causa di una cattiva collaborazione. Se farete da soli avrete soddisfazione in tutto. *Consigli:* badate al fuoco suscitato da una persona innamorata e gelosa. Se vi spaventate gli avversari trionfano. *Umore:* l'ottimismo dovrà fortificarvi. Qualcuno vuole farvi perdere la reputazione. *Lavoro:* spostamenti, gite favorevoli, scritti benefici. Bei lavori brillanti in tre settori. Potete anche prolungarlo. *Vergine:* se vi soffermate troppo a lungo su una stessa situazione, perderete del tempo prezioso. Svegliatevi, ma al tempo stesso cercate di andare avanti. *Bilancia:* fate una spunta con i fiocchi; qualcuno cerca di scambiarvi. *Sagittario:* per ricuperare le vostre energie dovete fare delle cure spirituali. Ogni altra soluzione sarebbe poco efficace. *Capricorno:* indecisione e bisogno di solitudine. Fate bene a seguire tale istinto. *Acquario:* il vostro parlaflo è la perfezione: spendete il meno possibile se volete arrivare a tutto. Ottima occasione di collocare le vostre risorse.

T. Palamidessi

ANNUNCI ECONOMICI

Il prezzo di queste inserzioni dev'essere corrisposto anticipatamente alla **Pubblicità Stampa** *(via Roma 80, Torino) per contanti o vaglia, o mediante versamento sul conto corrente postale numero 2/31954, Torino. Esso risulta dal prodotto del numero delle parole (minimo dieci, addoppiando le articolazioni composte) per la tariffa della Rubrica scelta all'ammontare, con l'aggiunta delle tasse in ragione del 7% globale. Per inserzioni in data fissa, il doppio della tariffa di rubrica.*

Tutti gli avvisi vengono pubblicati su «La Stampa» ed in «Stampa Sera». Non sono ammessi annunci che contengano una o più lettere isolate non immediatamente intelligibili, richiesta di denaro o francobolli anche solo per la risposta.

Coloro che desiderano rimanere ignoti ai lettori possono utilizzare il nostro servizio mettendo aggiungendo al testo dell'avviso in frase: **Scrivere Pubblicità Stampa n. . . . , Torino,** *computato per cinque parole. In tal caso all'importo dell'inserzione dev'essere aggiunto il costo della casella in lire 100 per decade, ed un deposito di lire 500 per il rimborso delle spese di recapito delle corrispondenze a coloro che non possono eseguirne il ritiro presso i nostri uffici.*

Le corrispondenze indirizzate al suo numero non possono contenere documenti, colori, mezzi di propaganda; debbono essere inviate per **Posta** *e non recapitate o ritirate a mano. Non si assume, comunque, nessuna responsabilità per quanto eventualmente allegato alle lettere.*

COMMERCIALI
L. 100 per parola

Si costruiscono vendonsi argani, betoniere, elevatori, forni asciutto, compressori stradali, bituminatrici, Kaissalonni, Zelle, Madama Cristina 111, tel. 683-842, Torino

AFFILATRICI, rettifiche senza centri, torni revolver semiautomatici automatici, limatrici, trancatrici, trapani, seghetti, Colombini, liquidazioni, Frigerio, Torino, Cuneo 28, Telef. 273-365. 16244

ALTERNATORI trasformatori motori dinamo, saldatrici, apparecchiature telefoni centralini, vendita, noleggio, Ferraris, corso Vercelli 68, Telef. 21-836.

CATENE estere e nazionali per auto moto, industria. Marengo, Mazzini 53. Telefonare 871-713. 10209

GIOIELLI, boccherli, bicermari, tubi ghisa. Tubovinile physiali e bagnature, Richetta, corso S. Maurizio 35, Torino.

COMINATE modernissime sale lavorazioni 250, 300, 600, 800. Mollari, 527-201

COMPRESSORI aria ogni tipo, nuovi, occasione, permute, noleggiosi. «Sifor», via Lima 32, telef. 683-076. 12384

FONDERIE metalli per lavorazione liquida forni nafta lapidazione materiale vario occasione. Telefono 296-871. A13200

MACCHINARIO elettrico, apparecchiatura per cabina trasformazione. Cigna 5, telefonare 21-360. 377

MIELE prodotto naturale vitaminico ricostituente sinonimo di forza i Sori. Casa del buon miele, corso Cosenza 99.

MOTORI trasformatori alternatori dinamo gruppi elettrogeni, Liguria, Unione Sovietica 187. 7868

MOTORIDUTTORI motori elettrici, autofrenanti, smerigliatrici, ventilatori centrifughi, costruzione Stephan ebimi, tinbernati. Telef. 25-743. 2044

OCCASIONISSIME macchine lavorazione legno nuove semifinume, piallatrice vende Moller, 627-301. 12315

STUDIO legale commerciale amministrativo consulenze, recuperi, corrispondenza su Napoli, Campania. Termo Posta, Napoli, Tenente Avvocato 89. A13604

SVEDESI a pari varie prove idraulici, lavigatrici, sbeglatrici, caldaia, attrezzatura completa lavorazione sedili legno componenti. Scrivere: «Pubblicità Stampa 4317 — Torino». A11439

TRASFORMATORI consegna pronta rilinazioni provvisoria motori, alternatori, dinamo luce. Fonica Aglietta, telefonare 21-360. 271

TUBI ghisa, saldati. Tubovinile, piuvial, fognature, acqua, elettricità. Richetta, corso San Maurizio 29. 8577

TUBI ghisa. Tubovinile pluviali e fognature. Boccherie, chiusini, bocerari. Richetta, corso S. Maurizio 35. Torino.

TUBOCALE tubi ghisa pluviali e fognature. Chiusini, bocherie, bucherari. Richetta, corso S. Maurizio 35, Torino.

VENDESI gioiatrice mm. 15 circa. Telefonare 790-276.

VENDESI Lambretta Pullman-Maxi-Export modello. Telef. 83-994. A13210

VENDO cinquemila pioppetti da trapianto. Rivolgersi: Richiardi Michele, Volpiano. A14307

ARTIGIANATO
L. 90 per parola

MOBILIFICI Principe Amedeo 22 C, Giuseppe Verdi 26 B, prossime cessazioni commerciali mandano notiziario. Favorevolissima occasione. Visitatori, rispettosissima. Massimi negozio alloggio lavoro.

OCCASIONALI prodigiosi Fascicoli, luminosissimi, mezzo vista adottatissimo mezzo. San Massimo 42. 13664

SOC. CAPITALI; CESSIONI; RILIEVI AZ.
L. 160 p. p.

A buone condizioni prestiti personali, interessati rimborsabili 10 mesi, direttamente concessionari a lavoratori, impiegati, funzionari, artigiani, residenti Torino e Piemonte. Massimi importi 10 milioni, automezzi in pochissimo tempo, anche buona. Modernità, serietà, segretezza. Fin.Co.Tor. trasferisce in piazza Statuto 24 (angolo via S. Donato). Telefono 47-340. 20324

IMPRENTATORE cede negozio nuovo cedesi posizione centrale avviatissimo cedesi causa malattia. Occasione prete alimentari bellissima sede richiesta L. 600.000. Telef. 782-880.

PRIVATO cede negozio commercio, passaggio dilazionato. Telef. 283-887.

PRIVATO cerca da privato persona materia lavoro due persone qualsiasi ramo. Telefonare 83-280. A13301

RAPPRESENTANZIE industriali commerciali ufficio accredita cedesi. Scrivere «Pubblicità Stampa 7104 — Torino». 2

RISTORANTE cedesi causa malattia. Qualsiasi prova legale, tecnica. Telefonare 83-911. 32

RIVENDITA pane, 180 kg. vendesi azienda proprietario, occasionissima, cedo Gabetti, Vittorio Emanuele 20. 28

SALUMERIA attrezzatissima nuova forse incasso cedo causa grande sviluppo. Buoni, telef. 58 701. 30482

SALUMERIA zona commerciale ottimo lavoro cedesi causa trasferimento. Telefonare 781-687.

SANREMO cedesi studio fotografico avviato centrale completo. Fiuma, Giuseppe 47 11-12, 15-18.

STUDIO avvocato medaglia via Arcivescovado, Telefonare Bocci 519-162 ore

TABACCHERIA cedesi causa trasferimento, ottima posizione. Telefonare 393-362. A13408

TABACCHERIA moderatissima licenza cedesi 250 mila mese mercato, piazza Chiamberi (Mercati Nuovi). Telefonare 697-415.

VINI vini centralissimo effettuandosi cedesi, formina assicurata 1.800.000. Telefonare 521-420, 788-376. A14114

CAPITALI anticipiamo per acquisto immobili, alberghi, iniziative commerciali ed artigiane. Com. FAI, telef. 538-221.

CLIENTELARIA alta redditività vasta clientela artigianato vendesi attività centralissima cedesi Causa per ritiro commercio. Scrivere: «Pubblicità Stampa 5363 — Torino». A13236

CAUSA impegni cedesi negozio confezioni ottima posizione. Telef. 80-376.

CAVALLERA, Palazzo 31, drogheria, profumeria, bellissima posizione vendesi 1.400.000 affarone. 20024

CAVALLERA, Palazzo 31, Commercianti Valsie acquistare vendere aziende; rivolgersi febbraio/commercial 14601

CEDESI avviato negozio elettricità centralissima. Telefonare 650-018. A14600

CEDESI in Torino, causa malattia, laboratorio magliette, macchine circolari, bancco confezioni. Telefonare 772-196.

CEDESI negozio Radio TV, elettricità. Telefonare 382-595. A14499

CEDESI laboratorio pasticceria con clientela. Telef. 208-341. A12874

CEDESI permessi causa malattia dentro città azienda accessori calzature cercasi laboratorio riparazioni Unione, rubrito giovane dimostrabile. Scrivere: Calzaturi, Nizza 6 bis, Torino. A12828

CEDO causa vecchiaia caffè mescherieria superalcoolici buon reddito, Tel. 878-114.

CEDO buone condizioni attrezzata pensione camere 6 camere. Telefon. 776-078

CEDO condizioni vantaggiose accessorio abbigliamento mercerie zona popolata. Telefonare 776-078. A14740

CEDESI ragazza alcoolici o drogheria centrali compatibile. Telefonare 393-362. A13408

CEDESI causa apportando 20-30 milioni per fonderia ghisa Torino, attrezzata cinquanta operai. Scrivere: «Pubblicità Stampa 2284 — Torino». A14743

COMMESTIBILE 50.000 giornaliero, attivo comprese alloggio 30.000. Occasionissima 1.650.000 in 42 Rita.

CONCEDIAMO rapidissimi mutui ipotecari su case alloggi terreni. I.F.I.T., San Quintino 4 bis. 8741

CONTENZIOSI Cernaia 40, cedo ottimi giornali 360 copie, centralissimo, 4 milioni. A14415

DROGHERIA zona grande importanza, vicinanze ospedale primario, alleggeo, cedo a 1.500.000 Gabetti, Cardocci 122.

ELETTROMECCANICA industria ottimi locali privati, centralissima mercato interno, cedesi, cedesi causa salute, base 80 milioni, oppure eventuale serie proposte speciali, trattative dirette, massima riservatezza, assist. Scrivere dettagliando: «Pubblicità Stampa 6308 — Torino».

ESPORTAZIONE vini centro barriera Milano, Occasionissima cedo mia 650.000 trattabili. Gabetti, Giulio Cesare 56.

FABBRICA mobili speciali forte clientela cerca socio apportando 4-5 milioni al fidanzato parte amministrativa. Scrivere: «Pubblicità Stampa 7197 — Torino».

FOTOGRAFIA avviata Pinerolo, posizione centrale, ampia vetrina, adatta, ridicommercio. Telefonare 21-71. A14066

GIOIELLERIA bar bottiglieria 30.000 giornaliere (fortuna famiglia) Carnavis, Arsenale 43. 153

GRANITA affittasi eventuale contratto con fruttu verdura scadenza. Telefonare 885-256 lunedì pomeriggio.

INDUSTRIALE meccaniche precisione produce propri largo commercio organizzata esportazione mercati mondiali economicissima solida indistruttibili base 70.000.000 facilitando, oppure amministratrice carica provincia sociale. Trattasi direttamente assicurasi massima riservatezza, serietà. Scrivere dettagliando: «Pubblicità stampa 4397 — Torino».

LAVANDERIA pasticceria attrezzatissima, adatta famiglia numerosa, redditizio vendo da 14.000.000. Crosetto, Bogino 10.

LATTERIA e alimentari, zona centrale, cedo garantita, causa decesso, cedesi corso S. Maurizio. Telef. 81-178.

LATTERIA semicentro 220, stretta concorrenza, alleggeo, cede 40 latte/mese 4.700.000 Gabetti. Cardocci 122

LATTERIA centrale, cedo/affitto trasferimento affarone cedesi 2.100.000. Piacenza, Po 12. 143

LATTERIA litri 300 lavoro 50.000 rivenditore oppure gerente. Cavallera, delizzo 21. 20324

LATTERIE, salumerie, bellissime posizioni, qualunque litraggio, cedesi. Cavallera, delizzo 21. 1914

LOANO cedesi avviata pensione 56 letti, rivalutazione 2000 metri giardino, stabile nuovo, 11.000.000. Lasagna 5, Savona

MARELLERIA cedo su grande mercato vendo causa famiglia. Telef. 830-809.

MERCERIE centralissimo ingrosso merceria, forte reddito bisogna 23.000.000 Telef. 511 615.

MOBILI posizione invidiabile, mezzo altre attività investasi 800.000. Cavallera, delizzo 21. 20324

NEGOZIO pelli conigli cerasi assoggetta posizione centrale avviatissimo cedesi causa malattia. Occasione prete alimentari bellissima sede richiesta L. 600.000. Telef. 782-880.

OCCASIONE cedo avviato negozio ferramenta per ritiro commercio. Tel. 283-877.

OCCASIONISSIMA, esercizi vendesi ragioni ai miglior offerente avviatissima alimentari pensione, reddito mensile annuo 1.800.000 Telefonare 86-256. A15097

OFFICINA meccanica con cesoia elettrica, in piena attività, cedesi causa malattia. Scrivere: «Pubblicità Stampa 7091 — Torino». A13304

PASTIFICIO (macchine 10.000 cedesi causa assenza Telefonare 697-485.

PASTIFICIO centrale avviatissima cedesi per mancanza personale. Telef. 831-747.

PER ritiro commercio cirge cedesi autofurgone e carrozzeria pagando anche alt. trazzatura. Telefonare 741-310.

PORFIDO (macchinari) cedesi Savara vendesi una quota partecipazione resti milioni. Scrivere: «Pubblicità Stampa 6328 — Torino».

PRESTA a impiegati, statali, pensionati, impiegati, salariati di grandi aziende, somme rimborsabili 10 rate senza per interessi datore lavoro, in 8ore. Firma, via dei Mercanti 28 (pal. Pietro Micca).

PRESTITI a impiegati, statali, pensionati, impiegati, salariati residenti Piemonte, concedonsi, firma, via Mercanti 18 (angolo Pietro Micca).

PRESTITI personali, immediati, rimborsabili 10 mesi, direttamente concessi a lavoratori, impiegati, funzionari, artigiani, residenti Torino e Piemonte. Presidi massimi: su autoveiture in poche ore, anche provenza. Modernità, serietà, segretezza. Fin.Co.Tor. trasferisce in piazza Statuto 24 (angolo via S. Donato). Telefono 47-340. 20324

PRIVATAMENTE cede negozio nuovo cedesi posizione centrale avviatissimo cedesi causa malattia. Occasione prete alimentari bellissima sede richiesta L. 600.000. Telef. 782-880.

CASA barriera Nizza, camere 47, perfettamente ristrutturata, mq. 600, reddito 30.000.000, reddito annuo 1.440.000 Telefonare 66-752. A13472

CASA Borgo S. Paolo, camere 13, 2 alloggi liberi, giardino, garage vendiamo 9.000.000. Domus, Garibaldi 33, telefono 511-050. 20311

CASA camere 5 cantinità mq. 3000 terreno, 30 km. Torino, vendo occasione. Tel. 585-539. A14351

CASA centrale, ottima costruzione, adatta barriera Nizza, 40 camere, termoautonomi. 34.000.000. facilitazioni ipotecarie. Occasionissima Archiardi, Settembre 58.

CASA reddito 27 camere perfettamente ristrutturata adiacenze piazza Cardinal Massaia. Telefonare 671-303. A13197

CASCINA semicollinare bella posizione tutte comodità pullman treno, vigneto Chivasso. 15 giornate coltivo, unico appezzamento, vigna ottima come branda, pioppi vendesi affittasi. Telefon. 656-

GAZZETTA centro San Paolo, quinquedici camere, disponibile tutta grande prima. 9.000.000. Occasionissima Archiardi. Settembre 58.

CENTRO barriera Milano vendo 3 alloggi di tre camere, servizi, reddito annuo 456 mila annui, richiesta 5.800.000; altri via Borgaro. Telefonare 857-780, A14467

CERCARO alloggio due locali, cucina, piano, terzo centrale, reddito abitazione 324.000 immediata vendesi occasionissima 5.500.000. Rata. Avogadro 20, pomeriggio. 20428

COLLINA Moncalieri Tadone acquisto 7-8 giornate terreno con o senza fabbricato. Scrivere: «Pubblicità Stampa 6473 — Torino». A14180

COMPRASI stabile alloggio superiore 4-5 camere più salone, doppi servizi, ultimi piani, disponibile aprile. Scrivere: «Pubblicità Stampa 6311 — Torino».

DARIO Giulio Cesare vendiamo ultimi convenientissimi negozi. Com. FAI Cavour 7 telefono 527-496. 20427

DORSO Sebastopoli 213, splendida esposizione, vendo alloggi due camere ingresso cucinino, palazzo veramente signorile, piccolo stabile, vendesi affittasi. Telefon. 656-

GARETTA centro San Paolo, quinquedici camere, disponibile tutta grande prima. 9.000.000. Occasionissima Archiardi. Settembre 58.

GENTRO barriera Milano vendo 3 alloggi di tre camere, servizi, reddito annuo 456 mila annui, richiesta 5.800.000; altri via Borgaro. Telefonare 857-780, A14467

IMPRESA edile massima tranquillità redditizia considererebbe combinazione proprietario terreno in buona posizione progetto approvato oppure costruisce. Specificare: Scrivere: «Pubblicità Stampa 6473 — Torino». A13603

IMPRESA vende direttamente buoni prezzi grandi facilitazioni 1-2-3-4-5 camere (via Lucana, Cibrario, piazza Perotti). Telefonare 21-339. A14107

INTERESSANTE liquidazione vendiamo ultimi alloggetti a prezzi eccezionali, via Pollino 6. Com. FAI, Cavour 7, telefonare 527-496. 20427

INVESTIMENTO redditi 10 %, vendesi locale uso commerciale 1. 10.000.000 zona centrale. Scrivere: «Pubblicità Stampa 7083 — Torino». A14820

LAVORIA vendiamo muri, affitto 12 mila mensili. Richiesta 3.000.000 più 700.000. Stella Cabot. Giulio Cesare 58.

MONCALIERI angolo Moncenisio penultimo interessanti alloggetti taglia piccola e media, pagamento parte in trattative parte in cinque anni. Com. FAI, Cavour 7, telefonare 527-496. 20427

NEGRELLI 30, vendesi direttamente proprietario terreno in buona posizione progetto approvato oppure costruisce. Specificare: Scrivere: «Pubblicità Stampa 6473 — Torino». A13603

PIAZZA Statuto vendiamo alloggi ottimi convenientissimi alloggetti via Pollino 6. Com. FAI, Cavour 7, telefonare 527-496. 20427

IN UNA TOMBA SCAVATA NELLA NUDA TERRA

Sepolta la salma di Adriano Olivetti

Autorità e personalità stamane ai funerali. Al centro della foto il figlio, la moglie e il fratello dello scomparso (Moisio)

Quarantamila persone ai funerali

Una folla di operai e contadini di tutto il Canavese giunti ad Ivrea in pullman - Rappresentanze degli stabilimenti di Massa e Pozzuoli e delle filiali sparse nel mondo - Commosse allocuzioni del figlio dello scomparso, dell'amministratore delegato dott. Pero, del sottosegretario Spagnolli, dell'on. Ferrarotti, del Sindaco e di sindacalisti - L'intervento delle autorità piemontesi e dei più alti esponenti dell'industria italiana

DAL NOSTRO INVIATO

Ivrea, mercoledì sera.

Le spoglie di Adriano Olivetti riposano nel Cimitero di Ivrea in una tomba scavata nella nuda terra. Tutta la popolazione del Canavese, circa quarantamila persone — operai, contadini, dirigenti e lavoratori delle fabbriche «Olivetti» di Ivrea, Agliè, Torino, Massa, Pozzuoli o delle filiali sparse nel mondo, esponenti dell'industria, della politica e della cultura — hanno tributato all'illustre scomparso una grande, sentita manifestazione di affetto.

Con pullman e automobili la folla aveva cominciato a giungere ad Ivrea fin dalle prime ore del mattino. Nella sala la salma, composta al centro del «Salone dei Duemila» all'interno dello stabilimento di via Jervis, era stata vegliata da gruppi di lavoratori e, per ultimi, dai membri del Consiglio comunale eporediese.

Intorno alla bara, di legno chiaro, sulla quale era deposto un cuscino di rose della famiglia e la scarpa tricolore che l'ing. Olivetti aveva portato quando era sindaco di Ivrea, si erano raccolti i parenti e gli intimi, la vedova signora Grazia con la figlioletta Laura, i figli dott. Roberto, Livia e Anna, le sorelle Silvia ed Elena, il fratello ing. Dino, cognati e cognate.

Accanto ad essi il sottosegretario al Commercio Estero, onorevole Spagnolli, gli onorevoli Ferrarotti, Carlo Donat-Cattin, Vigorelli, Castagno, il prefetto di Torino, Saporiti, il presidente della Fiat, prof. Valletta con il dott. Pentelli, il presidente della Provincia di Torino, prof. Grosso e centinaia di altri.

Fuori che l'imponente cortile funebre muovesse dalla fabbrica verso il Duomo, nel salone sono stati pronunciati brevi ed accorati discorsi di rimpianto e cordoglio.

Il vice-presidente ed amministratore delegato della «Olivetti», dottor Giuseppe Pero, ha definito l'ing. Olivetti «una delle più complesse personalità del nostro Paese: pioniere d'azienda, sociologo, urbanista, uomo politico, filosofo, animatore di attività culturali, artistiche e scientifiche».

«Espressioni di cordoglio sono giunte da ogni parte — ha detto — non soltanto da chi, come noi, aveva un rapporto più o meno diretto di collaborazione con l'ingegner Adriano, ma anche da parte di personalità in ogni campo delle attività umane. Possiamo dire veramente che tutta la Nazione è in lutto per la scomparsa del nostro presidente, ma è evidente che nessuno quanto noi può rimpiangerne la perdita e deprecare che sia venuta a mancarci una guida autorevole ed affettuosa.

«A tutti i dirigenti, impiegati ed operai della società incombe l'obbligo, anzi direi un sacro dovere, di essere fedeli all'insegnamento e all'esempio che ci ha lasciato e di continuarne, ciascuno secondo le proprie forze, l'opera di sviluppo dell'"Olivetti"».

Un rappresentante dei lavoratori anziani della azienda, Giuseppe Chiantore, ha espresso la gratitudine degli operai decorati con «spilla d'oro» per ciò che l'ingegner Adriano ha compiuto a favore dei suoi collaboratori.

Un esponente dei Consigli di gestione dell'«Olivetti», signor Formengo, ha ricordato le parole, dettate dall'ing. Olivetti, per lo statuto dei Consigli, parole che rappresentano il suo testamento spirituale: «Rendere i lavoratori coscientemente partecipi all'indirizzo generale dell'azienda e migliorare le condizioni materiali e morali della persona che vi partecipano».

«E' in questa visione — ha concluso — che da ieri sera mesti affluiscono migliaia di dipendenti dinanzi alla sua bara, per tutti sacra, e oggi ci inchiniamo, promettendo di ricordarlo sempre».

Dopo un breve indirizzo di un rappresentante delle commissioni interne delle fabbriche, ha preso la parola l'on. Ferrarotti, il deputato del movimento Comunità. Il parlamentare, singhiozzando, ha detto:

«Egli era un uomo che viveva delle gioie e dei dolori degli altri, della nostra stessa vita, dei nostri problemi, anche quelli più intimi. Era un uomo generoso. Ci lascia un'eredità che non è valutabile in termini comuni, un indimenticabile patrimonio dello spirito, il solo modo per onorarne la memoria è di rispettare il suo insegnamento».

Anche il figlio dell'ing. Olivetti, dott. Roberto, ha voluto ringraziare la folla per le commosse manifestazioni di affetto: «L'amore che mi state dimostrando ci dà un grande conforto, e dà a me personalmente la forza di sopportare questo momento. La vita che mio padre ha speso ha un alto significato e avrà davvero un senso se noi continueremo quanto ha fatto».

A nome del Governo e degli organi direttivi del comitato Unrra-Casas, il sottosegretario sen. Spagnolli ha detto a sua volta:

«Più che penetrare l'opera poderosa e ricercare oggi lo spirito animatore che spinse Adriano Olivetti ad esprimere il suo pensiero, l'ardore del suo agire nei campi più diversi dell'industria, della politica, delle sociologia, della cultura; a ricercare nuove vie di fratellanza umana, di ordinato e armonioso convivere della società, il nostro animo si porta a ripensarlo in questo momento, a rivederlo dinanzi a noi, nell'espressione di ancorato sforzo nella ricerca del bene.

«La sua calda umanità, l'acuta sensibilità ai problemi degli umili e dei bisognosi, ai problemi della rinascita su nuove basi delle strutture sociali ed economiche del Paese, trova maniera di esprimersi vigorosamente nell'attività a favore dei danneggiati dalla guerra e delle zone sottosviluppate del Sud; anche all'Unrra-Casas egli si adoperava nella concreta sperimentazione di quei principi umani e cristiani che gli erano congeniali. Il messaggio che promana dalla sua opera costituirà un esempio prezioso nel tempo per additare la via del progresso nella fratellanza e nella giustizia».

Il sen. Spagnolli ha espresso quindi il cordoglio del Presidente del Consiglio, on. Segni, e del Ministro dei lavori pubblici, on. Togni.

Il corteo si è quindi lentamente mosso dallo stabilimento. Erano le 10,30. Lo precedevano gli allievi delle scuole elementari e professionali, le bande, una selva di labari e bandiere, alcune recate da Alpini (poichè l'ing. Adriano era stato Alpino), gonfaloni dei quattordici Comuni del Canavese, la «massa» del Comune di Ivrea reggita da inservienti in costumi settecenteschi, un drappello di rappresentanze della Fiat con un gruppo di lavoratori anziani, un centinaio di corone arrivate da ogni parte d'Italia e dall'estero; il secondo celebrante don Fiorina, parroco di San Grato, e il clero; seguiva il feretro, portato a spalle da membri del Movimento Comunità e da operai della «Olivetti».

La folla faceva ala al passaggio. I negozi e gli uffici della città erano chiusi, le fabbriche deserte; agli edifici pubblici erano esposti i tricolori abbrunati o a mezz'asta. La lunga processione si è snodata per via Jervis, corso Nigra, è passata sul ponte Dora, davanti al moderno monumento dedicato all'ing. Camillo Olivetti, padre di Adriano, si è inoltrata nel corso Cavour e nella strada piccola e tortuosa della città vecchia. Dinanzi al Municipio, il sindaco professor Umberto Rossi ha rivolto il suo saluto.

«Abbiamo desiderato che nel suo ultimo viaggio il grande figlio di Ivrea sostasse un attimo davanti al palazzo nel quale, nel 1956, fu acclamato sindaco di questa città che egli amava profondamente e che ha contribuito con tutte le sue energie a rendere prospera.

«Molte opere già ultimate e nascenti in corso portano la sua firma, sono state da lui volute e concepite. Era il nostro più eccellente consigliere. Ivrea ha perduto l'uomo più illustre, che l'ha fatta conoscere in tutto il mondo. Egli ci lascia un'eredità che noi abbiamo il dovere di mandare a compimento».

Alle 11,30 il mesto corteo ha raggiunto la cattedrale, davanti alla quale altre migliaia di persone erano in attesa. Mons. Adamini, parroco di San Salvatore, ha celebrato la Messa in suffragio e ha pronunciato una orazione funebre, ricordando il caldo affetto che sempre gli eporediesi hanno nutrito per lo scomparso: «Il tributo che gli rivolgiamo noi tutti è un segno alla perenne della grande riconoscenza per il bene che ha fatto».

Il sacerdote, in preda alla commozione, ha ricordato un discorso rivolto dallo scomparso nel dicembre '55 ai lavoratori anziani della sua azienda, che concludeva con mistiche parole: «In questa epoca l'anelato desiderio di rinnovamento e di salvezza raggiunge una più grande intensità, onde la luce di un'epoca nuova, per un ordine più giusto e più umano, si accende ancora sempre dietro la Croce, che rimane pur sempre l'asse immobile intorno al quale ruota la storia».

Quindi la bara si è avviata verso via Aldo Balla, corso Massimo d'Azeglio ed è entrata nel cimitero poco dopo mezzogiorno. La fossa nella quale è stato raccolto l'ing. Adriano Olivetti è la prima scavata nel verde prato d'una nuova ala del camposanto.

Attorno alla tomba la folla dolente ha sostato a lungo in preghiera.

Gino Nebiolo

La bara dello scomparso, portata a spalla, lascia gli stabilimenti Olivetti verso il Duomo di Ivrea ove sarà celebrata la Messa funebre (foto Moisio)

La nuova tegola giudiziaria caduta sul capo di Ignazio Melone

Potrebbe essere incriminato di sostituzione di persona (per essersi presentato a Guglielmina Picci con il falso nome di Mario Marinelli) e di atti osceni (per avere egli medesimo commesso, durante il recente processo, di essersi intrattenuto con la Picci nella pineta di Castelfusano) - L'amaro commento del difensore avv. Romano: "Sarebbe una enormità; sarebbe un'assurda forma di persecuzione"

Nostro servizio particolare

Roma, mercoledì sera.

«Non è possibile. Sarebbe veramente enorme. E' una forma di persecuzione assurda» questo è stato l'unico commento dell'avv. Giuseppe Romano, difensore di Ignazio Melone, quando ieri pomeriggio è stato messo al corrente che la Procura della Repubblica stava compiendo una indagine per accertare se nell'atteggiamento assunto dal vigile «più famoso d'Italia», nei confronti della domestica friulana Guglielmina Picci, vi siano gli estremi per giustificare un procedimento penale.

Pur dicendo che tutto finisca in una bolla di sapone e che la pratica venga definitivamente chiusa. Comunque, un fatto è certo: esiste la eventualità che Ignazio Melone, condannato lunedì pomeriggio, a Frosinone, per favoreggiamento, ricettazione, a concorso nella violazione alla diffida che imponeva a una ragazza di non risiedere a Roma, sia costretto a tornare in aula del Tribunale, per difendersi dall'accusa di sostituzione di persona e da quella di atti osceni. E questo per un episodio che, almeno sotto un certo aspetto, era già stato preso in esame dai giudici di Frosinone.

Per quale motivo Ignazio Melone corre il pericolo di un nuovo processo? Per essersi presentato sotto il falso nome di Mario Marinelli alla domestica friulana Guglielmina Picci, alla quale si spacciò per scapolo e con la quale si fidanzò, per poi allontanarsi, senza lasciare più tracce di sè, quando, nel giugno 1959, ebbe occasione di incontrare un'altra ragazza con cui, anni prima, s'era fidanzato: Maria Porretta.

E' stato, questo, un episodio del quale a lungo si è parlato nel corso del processo celebrato a Frosinone e conclusosi l'altro giorno con la condanna del vigile a un anno e sette mesi complessivi. E' stato un episodio che diede origine anche a una grave imputazione: ovvero, cioè, il Melone tentato di indurre alla prostituzione la domestica; ma, secondo i giudici tale accusa non era giustificata, tant'è che l'imputato ne è stato prosciolto perchè il fatto non costituisce reato. In sostanza si trattava di questo: il vigile in un paio d'occasioni, avrebbe detto alla ragazza che le prostitute guadagnano molto, da trenta a quarantamila lire per sera.

Guglielmina Picci, di ventotto anni, conobbe Ignazio Melone il pomeriggio del 28 febbraio 1959. Era una domenica e per la domestica friulana era giornata di libertà. In una sala da ballo, ti piacque subito quel giovanotto alto, bruno, galante che le si presentò dicendo di essere un vigile urbano e di chiamarsi Mario Marinelli. In verità, Ignazio Melone nella sua tattica era maniaco. Qualche anno prima si era comportato nella stessa maniera con Maria Porretta: allora si presentava per Mario Martinelli. La domenica successiva il vigile conquistò quello che voleva conquistare. Guglielmina ha detto ai giudici che si arrese al Melone in un momento di debolezza, anche perchè non era facile resistere alla sua abilità in materia di avventure d'amore.

Questa volta, però, il vigile andò troppo oltre: si fidanzò ufficialmente pur essendo già sposato e padre di un figlio. Dopo quattro mesi capì che sarebbe stato meglio fuire via all'inglese. E così fece. Guglielmina Picci lo cercò all'indirizzo che il suo «fidanzato» le aveva dato e naturalmente non lo trovò; si precipitò al comando dei vigili urbani e neanche lì le seppero dare notizie precise, dato che un vigile Mario Marinelli non esisteva.

Che fosse realmente il Mario Marinelli che lei conosceva, Guglielmina Picci riuscì a stabilirlo soltanto alla fine di agosto, quando cioè fu pubblicata sui giornali la fotografia di Ignazio Melone. Allora tornò a precipitarsi al comando dei vigili urbani, poi nella redazione di un settimanale, «Lo specchio», e infine in questura.

Ora quel suo «sposto», presentato nella prima settimana di settembre, ha cominciato a muoversi. Il comando dei vigili urbani, infatti, l'ha riversato in un rapporto che è finito, come s'è detto all'inizio, appunto sul tavolo del Procuratore della Repubblica. Che cosa possa accadere, è impossibile prevedere, anche se da numerosi elementi si è indotti a supporre che tutto finirà nel nulla.

Più complessa, invece, per Ignazio Melone, si potrebbe presentare la situazione, se la Procura della Repubblica esaminerà il caso sotto un altro punto di vista e precisamente questo: Ignazio Melone dichiarò nel corso del processo celebrato a Frosinone di essere stato con Guglielmina Picci nella Pineta di Castelfusano ad Ostia; vi sono gli estremi per attribuire al vigile urbano anche il reato di atti osceni.

Guido Guidi

Il segnale di «auto ferma»

Interessante sentenza sul «triangolo rosso»

Roma, mercoledì sera.

Il pretore di Cortina d'Ampezzo ha pienamente accolto le tesi di un automobilista che era stato posto in contravvenzione nel territorio dell'Ampezzano per essere stato trovato sprovvisto del famoso «triangolo rosso», e si era opposto al pagamento dell'ammenda.

Il pretore nell'udienza di lunedì scorso, ha accolto le tesi del ricorrente stabilendo nella sua sentenza «che il non essere provvisto del triangolo non basta per configurare la contravvenzione. L'obbligo concerne soltanto l'uso del triangolo nei casi di sosta forzata, e solo in questi casi gli agenti di polizia possono elevare contravvenzione contro colui che se ritrova sprovvisto».

La minorenne sedotta

Contestata l'amnistia al calciatore Ghiggia

Roma, mercoledì sera.

I difensori di Maria Perinelli nella causa contro il calciatore Alcide Ghiggia, hanno presentato un'istanza alla Procura della Repubblica perchè venga negato il visto favorevole alla sentenza con cui il pretore di Roma ha dichiarato non doversi procedere contro Ghiggia per essere il reato estinto per amnistia.

Nella memoria presentata dai difensori, si rileva che il pretore avrebbe imputato a Ghiggia il reato di sottrazione di minorenne, il che non sarebbe esatto in quanto i fatti formanti l'oggetto della querela presentata da Assunta Filippi, madre della Perinelli e da questa stessa, avrebbero dovuto portare alla contestazione del reato di corruzione di minorenne. Gli stessi difensori affermano inoltre che i fatti non sarebbero coperti da amnistia in quanto la Maria Perinelli avrebbe avuto rapporti con il giocatore fino al luglio del '59.

Gaio ma riservato il camionista di Aosta

Aosta, mercoledì sera.

Il vincitore dei 57 milioni del Totocalcio non si è tradito neppure durante la notte scorsa e la mattinata di oggi. Negli ambienti sportivi della città, dove la grossa vincita è variamente commentata, si continua a sostenere che il possessore della schedina è l'autista Umberto Morelli, il quale da lunedì a mezzogiorno sta vivendo effettivamente giornate da multimilionario.

Ma il camionista non si decide ad esibire la schedina. Si era prospettata anche la eventualità che la «busta della fortuna» fosse rimasta invenduta alla cassa del bar, nel qual caso vincitrice sarebbe stata la proprietaria del locale. Ma la signora Olivetti, interpellata, ha smentito l'ipotesi, affermando che in questo caso non sarebbe riuscita a mantenere il segreto. La giornata di oggi potrebbe però riservare qualche colpo di scena.

Annegato un reduce nel bacino d'una centrale

St. Vincent, mercol. sera.

Nelle prime ore di stamane il cadavere di un uomo è stato rinvenuto nella vasca della centrale elettrica di St. Clair. L'annegato è certo Giuseppe Pession, di 49 anni, occupato presso la Sip. Il Pession è un ex-sergente degli alpini, reduce dalla prigionia in Germania. Non si è potuto stabilire per ora se si tratti di disgrazia o se invece il Pession abbia voluto porre fine ai suoi giorni.

Contro la sentenza Melone ha presentato ricorso il P.M.

FROSINONE, mercoledì sera.

Il P.M. ha proposto appello contro la sentenza di condanna di Melone, Lavinia e Zonta, per tutti i capi di imputazione.

Anche l'autista ha allargato le braccia

Il "povero,, milionario non si fa vivo a Canelli

Nessuna delle piste seguite finora dalla generale curiosità ha portato al riscatto degli oltre 57 milioni del Totocalcio

Canelli, mercoledì sera.

(*t. m.*) E' rientrato ieri dalla Francia, dove si trovava con una gita turistica, l'autista Luigi Morra, presunto vincitore di uno dei tre soli «tredici» (vincono oltre 57 milioni e mezzo) totalizzato domenica al Totocalcio. Egli però ha smentito subito di essere il destinatario della pingue somma realizzata con una schedina da 100 lire recante la scritta «La speranza d'un povero». Ha giocato al nella mattinata di venerdì proprio al bar Torino, ma alcune ore dopo che era stata presentata la schedina 62 TA 12677 che ha vinto cinque i tredici risultati esatti.

Pertanto anche questa nuova pista è caduta e a sessanta ore di distanza dalla prima notizia della vincita, nessun elemento è in mano ai cronisti, ai molti curiosi e ai titolari della ricevitoria, atto ad identificare il più volte miliardario.

Rimane sempre aperta la possibilità che il vincitore non sia di Canelli, ed a questo proposito si avanza l'ipotesi che possa trattarsi di un agricoltore della zona di Rubbio. Infatti la mattina di venerdì, tra le 7,15 e le 7,45, quando fu effettuata la giocata secondo i calcoli dei titolari del bar Torino, un uomo fu visto riempire una schedina, consegnarla e poi salire sull'autocorriera diretta appunto a Rubbio. Ora nessuno conosce quell'uomo e difficili si rivelano i tentativi per giungere alla sua identificazione. Non si esclude che costui sia il possessore della schedina vincitrice e che ignori ancora la fortuna che l'attende.

Il tempo oggi in Italia

Le condizioni atmosferiche nelle principali città italiane e le temperature minime registrate nelle ultime 24 ore

Tra due coniugi, a Milano

Drammatico litigio per "La dolce vita,,

L'uomo ha poi aperto la chiavetta del gas per togliersi la vita

Milano, mercoledì sera.

Un giovane barese dopo aver litigato con la moglie a proposito di opinioni discordanti sul film *La dolce vita*, rimuginando amari pensieri ha tentato ieri di togliersi la vita con il gas. L'allarme nel casseggiato ove vive la coppia, in via Caterina da Forlì 104, è stato dato alle 22,30. Da una delle due stanze al piano terreno, ove abitano i coniugi Tota, giungevano le grida disperate della donna, Rosa Cappabianca, di ventisei anni. Un acre odore di gas cominciava a diffondersi sul pianerottolo. Gli inquilini hanno chiamato la «Volante» e sono entrati a forza nell'abitazione. In cucina, semistordito con gli occhi spenti giaceva il marito, Vincenzo Tota, di ventitrè anni; la consorte si trovava invece in camera da letto: la sua presenza di spirito, le grida con cui aveva destato gli inquilini del casseggiato, avevano salvato la vita a entrambi.

In Questura, dopo lungo terziversare, i coniugi hanno finito per fornire la versione esatta dell'accaduto. Spinti da forte curiosità, avevano voluto recarsi a vedere il film più discusso dell'anno: *La dolce vita*. Al ritorno a casa avevano litigato. La donna sosteneva che si trattava di una storia amorale, lui diceva che era un film educativo.

La coppia dopo il litigio era andata a dormire; ma poco dopo l'uomo si è alzato ed ha aperto la chiavetta del gas. «Ero sconvolto da pensieri terribili», ha detto. E' stato ricoverato al reparto neurodelirî dell'ospedale di Niguarda, a disposizione dell'autorità giudiziaria. Il Tota è disoccupato e soffre di esaurimento nervoso. I coniugi hanno due figli in tenera età, che ieri sera erano in casa della nonna materna.

Due auto si scontrano all'uscita di Borgosesia

Borgosesia, mercoledì sera.

Verso le 11 di stamane alla periferia di Borgosesia, lungo la strada provinciale per Varallo, una Fiat «600» guidata dal trentottenne Elio Lazzeri, da Varallo, abitante in via Torino 22, che rientrava in città, è sbandata in curva deviando a sinistra. In quel momento dalla direzione opposta giungeva una Fiat «1100 familiare» guidata dal trentottenne Marco Scribante, titolare della società Ceramica Pozzi, residente a Gattinara e con a bordo tale Lorenzo Spinelli, pure da Gattinara. Le due auto si sono scontrate frontalmente con violenza. L'utilitaria è stata ridotta a un ammasso di rottami contorti e da essa a fatica sono stati estratti i due occupanti, ricoverati all'ospedale di Borgosesia. Mentre gli altri due se la sono cavata con lievi ferite e contusioni, per il Lazzeri i medici temono gravi lesioni interne.

VENDITE A RATE

ABBIGLIAMENTO PART, piazza Adriano 13. Tessuti confezioni, calzature, radio T.V., elettrodomestici, orologeria, mobili — Senza firmare cambiali.

CUCINE Stufire, C.G.E., Triplex, Krelft, ecc., lavatrici, lucidatrici, aspirapolvere, assortimento, grandi marche, cambi, riparazioni, manutenzioni, prezzi migliori. Corso Vittorio 56 (mon.)

ELETTRODOMESTICI vasto assort. ai migliori prezzi. Facili. L'Elettrica piazza Madonna degli Angeli 2, telef. 553-978

FRIGO Bosch, Norge, C.G.E., Emerson, Federal-Ate, Fiat, Frigidaire, General, Indes, Karson, Ken, Siltal, ecc., nuovissimi modelli, cambi, riparazioni, serietà. Corso Vittorio 56 (monumento)

FRIGORIFERI Concessionario Bosch. Tutte le migliori marche nazionali ed estere. L'Elettrica, piazzetta Madonna degli Angeli 2 (angolo via Carlo Alberto)

LAMPADARI Il più vasto assortimento in Piemonte oltre 3000 modelli ogni stile a prezzo. Facilitazioni Casa del Lampadario, p.za Mad. degli Angeli 2, tel. 553-978

LAVATRICI A.E.G., Candy, Castor, C.G.E., Construita, Fiat, Frigidaire, Gripo, G.B.R., Hoover, Indes, Miele, Necowatt, dimostrazioni e richiamo, cambi. BRICCO, corso Vittorio 56

MACCH. CUCIRE Assortimento radio, televisione cucine economiche, gas, elettriche, qualità, prezzi, facilitaz. F.lli Lotti — Via Mazzini, 41

MACCH. CUCIRE Singer, Pfaff, altre marche, usa, modernità, compro, vendo, cambio, riparo, ritiro Canavese, c. Re Umberto 12, tel 519-977

MOBILI Armadioni a 2 porte 34.000 con supralzo 36.000 » 3 » 38.000 » » 58.000 » 4 » 48.000 » » 68.000 Lunedì a macchina. Via Montevideo 4, Torino

MOBILI Armadioni con 3-3-4 porte con supralzo; lire 34.000, 36.000, 38.000, 48.000, 58.000. Lucidati a macchina. Tutti i mobili assicurati, ecc. Via Montevideo 13 (Borgo Sanpietro) - Rateizzi.

MOBILI Carosello, Vasta esposizione, Garanzia scritta. Lunghe rateazioni. Cambio mobili usati. TORINO - Via Garibaldi 4 - Telefono 531-127

MOBILI Ai Magazzini VI-RI - Corso Monte Grappa 67, tel. 778-009: Camere letto, pranzo, mobili a letto, armadioni sofà e salotti. Prezzi imbattibili. Lunghe rateazioni. Nessuna cambiale in banca

PRESTITI cessioni quinto stipendio contadini e pensionati e privati. Liquidazioni) rapide. Compagnia Finanziaria Italiana - Via Balbis 8 - Telefono 534-055

TELEVISORI Dumont, Admiral, Watt, Radio e tutte le migliori marche - Facilitazioni. L'Elettrica, piazza Madonna degli Angeli 2, tel. 553-978 - 531-477

T.V. Bell, Braun, Blaupunkt, Dumont, Emerson, Nordmende, Philips, Wega, Telefunken, ecc. Radio T.V. Registratori Grundig, fonovaligie. Cambi. Concessionario: BRICCO - Corso Vittorio 56 (monumento)

T.V. Ai Magazzini VI-RI - Corso Monte Grappa 67, telefono 778-009. Per i soli mesi di febbraio-marzo-aprile 1960 troverete con sole L. 200 al giorno televisori delle migliori marche.

ESCLUSIVISTA MACCHINE CUCIRE VIGORELLI AUTOMATICHE 24 RATE

LOTTI VIA MAZZINI 41

TEODORA

Artabane e Projecta

XXX. — Ex-cortigiana diventata imperatrice di Bisanzio, Teodora annienta i suoi nemici e colma di favori i suoi amici. Sotto lo zio imbecille Giustiniano erano numerose leggi in favore delle donne spiantate che, in verità, godevano di ben pochi diritti ed erano oggetto di facili soprusi da parte dei mariti.

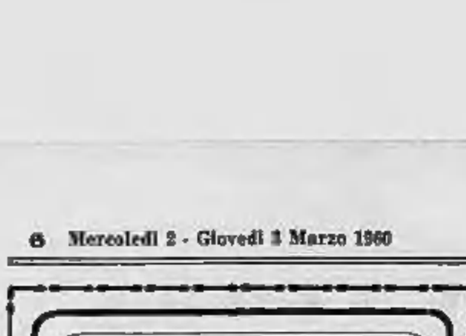

Sempre sforzandosi di proteggere le donne contro i loro mariti, quando questi abusino del loro potere maritale, Teodora ha un grande rispetto per la santità del matrimonio. Lo si può constatare nell'episodio di Artabane. Questi è un giovane e bell'armeno imparentato con la famiglia reale degli Arsacidi, e che, venuto a mettere la sua spada al servizio dell'impero, è uno degli ufficiali più popolari dell'armata d'Africa. Un giorno scoppia una rivolta militare contro il governatore generale Areobindo (questo barbaro è un magnifico esemplare di cui

Teodora si era una volta invaghita e che aveva poi, in fin dei conti, allontanato dalla Corte facendogli dare un incarico in Africa). Areobindo viene ucciso dagli insorti nelle cui mani cade la sua giovane e ricca moglie Projecta, una nipote di Giustiniano. Artabane interviene, e siccome è amato e rispettato dai soldati, riesce a strappare loro l'affascinante vedovella, che prende sotto la sua protezione. Artabane s'innamora di Projecta. E costei non è insensibile alle attenzioni dell'ardito ufficiale che l'ha tanto cavallerescamente liberata. Areo-

bindo viene ben presto dimenticato dalla sua giovane vedova... E Projecta non tardò molto a coronare i desideri del bell'armeno. Sotto l'ardente cielo d'Africa i due giovani appassionati trascorrono alcune settimane di perfetta felicità. E Projecta, entusiasta del suo amore, scrive a suo zio l'imperatore per comunicargli che ama Artabane ed intenda sposarlo. Giustiniano e Teodora non sollevano alcuna obbiezione a questo progetto. L'imperatore autorizza persino i due innamorati a venire a Costantinopoli. E, per non tenerli separati, Giustiniano e Teodora nominano Artabane comandante in capo delle

truppe straniere della guardia, prefetto della milizia e console. Artabane e Projecta al colmo della gioia si recano al Sacro Palazzo Imperiale per ringraziare l'imperatore e l'imperatrice e per domandar loro di voler fissare la data del matrimonio. Ed, all'improvviso, una donna irrompe nella sala in cui si trovano l'imperatore, l'imperatrice ed i loro protetti. «Io sono la legittima moglie di Artabane. Esigo delle spiegazioni!», esclama adegnata. Ed è vero: Artabane l'ha sposata, tempo addietro, in Armenia; si era subito separato da lei e, in seguito, non aveva più saputo nulla di lei. Ma ciò non elimina il fatto che quella donna sia legata ad Artabane dal vincolo del matrimonio. Artabane è costretto ad ammettere la cosa. Giustiniano e Teodora, tanto sorridenti poco prima, hanno assunto un'espressione severa... Ed Artabane, terreo, attende la loro decisione...

SEGUE: Il convento della contrizione

ANNUNCI ECONOMICI

ALBERGHI E STAZIONI CLIMATICHE L. 100 p. p.

(Continua da pag. 4)

A Sestriere «Hôtel Parco» soleggiato, tranquillo, ideale soggiorno sul mare. **SOGGIORNO** soggiorno Isola estiva-invernale, informazioni presso tutti Uffici Viaggio. 17794

LA Colonia S. Giuseppe, Cogne, metri 1534 (Valle d'Aosta) luglio-agosto, ampia ed soggiorno estivo, clima mite e ristorante, bella e divina pineta, cuphard nella nuova grande soleggiata Sede, alunne di scuole elementari e secondaria. Per informazioni rivolgersi Istituto S. Giuseppe, via Assietto 2, Aosta.

LAGO Nuovo Hotel Turistico. Ottimo trattamento Riscaldamento. L. 2200. Telefonare 68-201. 22104

PENSIONE Marinella, giardino sul mare. Ristrutturazione. Condizioni speciali, ottimo trattamento. Piave Ligure, telefonare 700-078. 21814

SANREMO pensione Rojas. Autunno-inverno 13 centrale panoramica mare, riscaldamento, ottima cucina 1800. 22000

SANREMO pensione completa 3 giorni, riscaldamento, 14.000 compresa viaggio Costa Azzurra. Pensione Memphis, Zeffiro Marina, telefonare 4-3-74. 21153

COLLEGI ISTIT. SCUOLE L. 100 per parola

ACCONCIATORI, parrucchieri, con l'insegnamento Posticceria diventerete bravissimi, corsi individuali accademici. Interpellateci, Via Belfiore 11 bis, telef. 524-218.

ALL'ISTITUTO Oreglia, Cernaia 33, impiego stenia alle specializzate stenodattilografia complementarista. Corsi diurni, serali

ALL'ISTITUTO Stenografico «Cima» perfetta preparazione impieghi: stenografia, dattilografia, computometria, pubblicazioni, [illegible] sindacale, contabilità [illegible] e [illegible]cata, lingue. Via Roma 254, telef. 50.204. 21743

FREQUENTANDO rapidi corsi completi [illegible] possibilità impiego. Programma illustrato gratis. Computometer, via Cavour 1. 1366

LICEO Artistico preparazione completa esami ammissione per licenziandi scuola media avviamento inizio 16 marzo ore pomeridiane. Istituto Vittorio Veneto, piazza Vittorio Veneto 9 20296

PENTINATRICI diventerete specialista taglio ondulazione arte tintura partecipando corsi accelerati. Delmondo, via Parini 10.

RAGIONEVOLEGGIO corsi accelerati, Istituto Galileo Ferraris, Bellini 7, telefonare 41-866. A12214

LEZ. TRADUZ. PAREC. L. 70 per parola

A Italiano insegna diletta signora. Corso S. Martino 2, telefonare 512-035.

ACCURATE lezioni inglese francese ed [illegible] Prezzi modici. Tel. 324 [illegible] 22104

DIPLOMATA Grenoble impartisce lezioni francese italiano. Telefonare 522-343.

DIPLOMATO impartisce lezioni matematica anche domicilio, orari graziosi. Telefonare 383-837. A13034

FRANCESE, insegnante lunga pratica impartisce lezioni, ripetizioni, conversazione, Modicità. Telefonare 756-851.

FRANCESE, inglese, tedesco, lezioni, conversazioni, traduzioni. Prezzi miti. Telefonare 778-326.

INGLESE [illegible] tedesco corrispondenza commerciale traduzioni [illegible] accurate. Telefonare 743-854. A10646

LEZIONI conversazioni traduzioni inglese [illegible] diplomata Inghilterra. Telefonare 556-121. A14674

MAGLIERISTA accetta lavoro domicilio, macchina [illegible] confezionistica. [illegible]m 570-660. A14787

MATEMATICA conoscenza Ragioneria ragioniere inglese lezioni ripetizioni. Telefonare 384-091. A13081

RAGIONIERE ventennale autorizzato saldo contributi lunga esperienza contabilità amministrativa tributaria assume incarichi domiciliio o saltuari. Serietà, competenza. Telefonare 261-281 mattino.

SIGNORINA autorizzata corso delle edili per tenuta libri paga e contributi. Telefonare 279-478. A15231

SIGNORINA conoscente scritturale tenuta libri paga, lavori ufficio. Telefonare 556-285. A14105

TENICO e domestica contabilità, libri paga, bilanci personale di piccole e medie aziende. Scrivere a «Pubblicità Stampa 7119 — Torino». A13940

CAMERE MOBIL., PENS. L. 70 per parola

A buon impiegato ci impiegata affittasi camera[illegible]ma tutti comforts. Tel. 683-944.

A distinti abitri affittasi camere 1-2 letti, volendo pensione. Telefon. 68-356.

ADIACENTE Fiat Stradoni, signora offre a benestante unica tranquilla ammobiliata con pensione, vitto accurato, prezioso. Tel. 365-263. A14418

AFFITTASI camera ammobiliata con pensione familiare. Telef. 66-126.

AFFITTASI a professionisti impiegati ufficiali bella camera ammobiliata sup. [illegible] anche due letti. Tel. 40-907.

AFFITTASI ammobiliata centralissima signorile gas cesso. Telefoni 681-837.

AFFITTASI ammobiliata indipendente due camere, due letti. Telefon. 292-099, pomeriggio. A14094

AFFITTASI bella camera due letti, vitto alloggio 32.000. Statuto, Telef. 537-962.

AFFITTASI centralissima signorile tranquilla ammobiliata corrente calda, massimi comforts, vitto accuratissimo anche regime speciale cure assistenza famiglia. Telefonare 518-086. A15078

AFFITTASI ammobiliata zona Sud Ponte con possibilità pensione a signora o signorina. Telefonare 877-359 A14812

AFFITTASI bella ammobiliata centralissima due amici impiegati. Tel. 835-657.

AFFITTASI lussuosa camera ammobiliata indipendente uso cucina corso S. Martino 4, Centotti. A14812

AFFITTASI camera ammobiliata centrale comfort soleggiata pensione famigliare. Telefonare 573-968. A14309

AFFITTASI camera ammobiliata con uno o due letti con pensione o sola. Telefonare 293-443. A13043

AFFITTASI centrale camera ammobiliata acqua corrente termo bagno. Telefonare 26-542. A15303

AFFITTASI caratteristica ammobiliata zona Rivoli, terrazzo, Telefonare 534-404.

AFFITTASI centrale matrimoniale signorile camera comfort uscita due amici. Telefonare 511-763. A13644

AFFITTASI matrimoniale indipendente acqua pilotta. Mobilificio, Baretti 32, telef. 681-201. A14836

AFFITTO ammobiliata soleggiata uso cucina, preferibilmente lavoratori. Telefonare 52-985. A14927

AFFITTO camera ammobiliata tutti comforts parcheggi presso Reginel, Telefon. 656-275

AMMOBILIATA indipendente con cucina 11.000, due ingressi 12.000, Telefonare 30-383. A15246

ASSOLUTAMENTE indipendente ammobiliata centralissima bagno zona Crocetta affittasi persona nubile. Tel. 532-020.

CONIUGI soli affittasi impiegati ammobiliata tranquilla, ambiente distinto, comodità cucinare. Telefonare 60-151.

CORSO Matteotti affittasi ammobiliata con vitto, solo donne. Telef. 54-187.

CORSO Vittorio 111, nuova pensione ristabilita, ottimo trattamento prezzo moderatissimo.

A14877

IMPIEGATA cerca ammobiliata Stazione Dora. Telef. 780-967 ore pasti. A15376

LAUREATO pensionista cerca bella ammobiliata, possibilmente garage. Scrivere: «Pubblicità Stampa [illegible] — Torino». A12015

LUSSUOSA matrimoniale indipendente comodi impiegati o professionista, Fracchia. Telefonare 780-193. A13114

PIAZZA Castello bellissima matrimoniale indipendente uso ogni comfort. Telefonare 534-682. A15271

PENSIONE signorile bellissima camera, vitto sano pasto Sommeiller anche due amici. Telefonare [illegible]-577. A15817

PRIVATA affitta bella camera ammobiliata comfort a signore o due signorine impiegate. Scrivere: «Pubblicità Stampa 7113 — Torino». A13524

SIGNORA sola affitta suo quadri-terzo elegante ammobiliato. Telefonare mattino 237-338. A14794

DOMANDE IMPIEGO L. 50 per parola

CHIMICA [illegible] Diploma stenoscuola pratica profumeria offresi. Telef. 58-475 ore pasti. A14782

CHIMICO qualifica esperto senza carico famiglia libero subito offresi. Scrivere: «Pubblicità Stampa 6387 — Torino».

CONTABILE corrispondente diploma pratica occuperebbesi mattino. Telefonare sole pomeriggio 830-331. A14779

DATTILOGRAFA perfetta ufficio corrispondenza dattilotesta ufficio contabile referenze occuperebbesi. Telefono 250-831.

DATTILOGRAFA pratica lavori ufficio paghe offresi. Telefonare 260-213.

DISEGNATORE offresi ufficio elettrotecnico elettricista oppure disegnatore schemi elettrici a industria altamente specializzata a adatto serio. Studi da capo d'elettro. Scrivere: «Pubblicità Stampa 4461 — Torino». A14704

DISCHETTISTE dattilografa, bella [illegible] offresi lavori [illegible] Telefonare 671-832 mattina. A12774

DISCHETTISTE secondo impiego ufficio contabile stenodattilo-corrispondentista specializzata pratica lavori ufficio. Ottime referenze offresi. Tel. 204-818.

DON CHISCIOTTESCHE referenziata occuperebbesi ufficio preferibilmente studio commerciale, industriale. Telef. 683-667. A15363

DIPLOMATA stenodattilo completamente [illegible] commerciale primo impiego offresi. Telef. 598-789. A13000

DIPLOMATA distinta dattilografa corrispondente segretaria commessa abbigliamento, istitutrice. Telefonare 796-127.

DIPLOMATO cerca impiego serale, contabilità, controlli di magazzino. Telefonare 80-748. A15329

DIPLOMATO diciannovenne, patente, secondo impiego, mitt preferisce offresi. Telefonare 794-046. A13044

DIRETTORE corrispondente [illegible] offresi ad importante industria [illegible] gio. Scrivere: «Pubblicità Stampa 7003 — Torino». A14809

DITTISTA [illegible] impiegherebbesi contabilità interprete francese inglese. Telefonare 656-681. A14918

PERFETTO inglese tedesco stenodattilografo pratica ufficio offresi. Tel. 771-965

RAGIONIERA, perfetta corrispondente inglese, perfezionata inglese [illegible] in, primo impiego offresi. Scrivere: «Pubblicità Stampa 7116 — Torino».

RAGIONIERA stenodattilo ventenne ottimi impiego occuperebbesi subito. Telefonare 655-460. A14468

RAGIONIERE giovane, referenziato pratico lavori ufficio, [illegible] lingue e dattilografia, patente, impiegherebbesi. Telefonare 42-844. A14878

RAGIONIERE 25enne offresi ufficio [illegible] piego. Telefonare 296-041. A13173

MEDICENNE diplomata stenodattilo-compilatrice, licenza commerciale offresi. Scrivere: «Pubblicità Stampa 7123 — Torino». A13348

REDENNE stenodattilografa licenza commerciale offresi. Telef. 278-804. A13[illegible]

SIGNORINA pratica lavori ufficio contabilità paghe offresi, Referenze ottime. Scrivere: «Pubblicità Stampa 6345 — Torino». A13631

SIGNORINA presenza libera subito offresi segretaria studio contabile massima completa pratica paghe [illegible] serie aziende. Scrivere «Pubblicità Stampa 7090 — Torino». A15047

SIGNORINA 22enne diplomata, presenza, conoscenza[illegible] anche subito primo impiego o compensa. Telef. 786-510.

SPEDIZIONI internazionali, traffico interno, ogni lavoro ufficio, impiegata occuperebbesi seria ditta. Telef. 771-873.

STENODATTILO referenziato ed anni esperienza segretaria segretario sono torinese offresi. Scrivere: «Pubblicità Stampa 7032 — Torino». A14467

VENTENNE vasto stenodattilografo secondo impiego offresi. Tel. 878-188.

VENTIDUEENNE praticissima lavori ufficio offresi rendersi [illegible] abbigliamento o boutique. Telef. 782-780.

VENTIDUENNE ottima stenodattilografa pratica lavori ufficio offresi. Scrivere: «Pubblicità Stampa 7121 — Torino».

VENTIQUATTRENNE ragioniera stenodattilografa cerca impiego. Tel. 518-177.

VENTITRENNE diplomata meccanica e figurinista in corseteria, mitt preferisce cerca impiego. Telefonare 384-809.

VENTITREENNE pratica lavori ufficio, contabilità conoscenza inglese scopo miglioramento offresi. Telefonare 898-333.

Se le tagliatelle vi piacciono molto provate queste almeno una volta!

riccardi

gli specialisti della pasta all'uovo

Rappresentante con deposito GIANNI e CAMERINO - Via Varese 25 b - TORINO - Telef. 22-982

ELETTRICISTA tecnicista filantly english speaking, graduated, large experienced designs transmission distribution lines, transformers, substations, working position american-italian firm, must interpreter technical translator, apply: «Pubblicità Stampa 2155 — Torino».

ELETTROTECNICO Ditta, positivo progettazioni impianti industriali, offresi. Scrivere: «Pubblicità Stampa 6334 — Torino».

EX funzionario produttivo accettazione incarico amministrativo, ispettivo presso azienda ditta. Scrivere Pubblicità Stampa, Casella 86 D, Novara. 22363

FARMACISTA lunga pratica centro provincia, scopo miglioramento intenderebbe dirigere farmacia. Scrivere: «Pubblicità Stampa 4288 — Torino».

GEOMETRA cerca lavoro sviluppo progetti assistenza [illegible] lavori edili, disegni. «Pubblicità Stampa 6314 — Torino». A13017

GEOMETRA 25enne referenziato accetterebbesi dopo ore 17. Telef. 240-517.

IMPIEGATA nelle [illegible] ufficio francese, dattilografia, [illegible] offresi. Scrivere: «Pubblicità Stampa [illegible] — Torino». A14254

INGEGNERE [illegible] Meccanica rapida esperienza generale conoscenza lingue miglioravabile. Scrivere: «Pubblicità Stampa 6729 — Torino». A12891

INTERMEDIATORE laureato lunga esperienza esperienza colloqui di selezione ed assunzione personale amministrativo propone sua collaborazione per [illegible] industriali commerciali. Scrivere: «Pubblicità Stampa [illegible] — Torino».

INTERPRETE olandese perfetto francese tedesco conoscenza inglese Italiano bella presenza offresi ottime referenze offresi. Scrivere: «Pubblicità Stampa 4573 — Torino». A11511

LAUREANDA lettere attualmente [illegible] sociali recentemente artistiche offresi mezza giornata. Telef. 486-676. A15347

LAUREATO giurisprudenza impiegherebbesi adeguatamente, libera subito. Referenze, patente. Telef. 767-665. A12688

LAUREATO scienze politiche, discreta conoscenza francese, attitudine problemi sociali, organizzativi, amministrativi, referenze comprovabili. Scrivere: «Pubblicità Stampa 6356 — Torino». A15791

LAUREATO ottimo nazionalità o lingua francese, perfetta conoscenza italiano, attualmente bibliotecario statale Francia, trasferirebbesi Italia trovando occupazione analoga o conferenze sue attitudini scientifico-letterarie. Scrivere: «Pubblicità Stampa 6500 — Torino». A14577

OPERATRICE National pratica documenti lavori ufficio impiegherebbesi. Telefonare 295-883. A14207

ORE libere impiegato cerca occupazione per lavori ufficio: contoperdenza, scrivere macchina, ecc. Modesta retribuzione, serietà. Telefonare 788-831. A14168

PRATICISSIMA lavori ufficio, mezzo d'opera contabilità offresi ore libere. Scrivere: «Pubblicità Stampa 3485 — Torino». A13580

OFFERTE IMPIEGO L. 100 per parola

A rappresentare collezioni o commercializzare articoli varietà, professionista assicura alti rendimenti lavori saltuari. Scrivere: «Pubblicità Stampa 7069 — Torino».

ABBAGLIANTE ditta esportazioni cappelli, berrettini, vari nuovo per diretti mercato[illegible] Centro radiofonico, [illegible] Donato T.

AGENTI attivi, abili trattazione affari disposti dedicarsi cerchera produttiva, intelligenti, residenti Torino, importante Società offre lavoro organizzato. Guadagno immediato ottima sistemazione. Scrivere: «Pubblicità Stampa [illegible] — Torino».

AIUTO commesso, buona presenza e cultura, svelto, possibilmente pratico calzature, età 18-22, residente Torino, cerca negozio centrale organizzazione moderna. Scrivere: «Pubblicità Stampa 4458 — Torino».

APERTURA uffici per sviluppo facile e redditizio lavoro organizzato su vasta scala cercasi elementi maschili età 21-40 anni, residenti Torino. Richiedesi persone, attitudini commerciali, dinamismo, referenze ineccepibili. Presentarsi martedì 3 marzo, corso Sommeiller 17, piano 1° scala destra, ore 9-12. 115

ASSICURATORE personale tecnico amministrativo ambosessi disposti eventuale trasferimento cerca esportatrice. Scrivere: «[illegible] Stampa 4483 — Torino». A12855

AVVIAMENTO personale, importante Ente cerca elementi femminili età 22-40 anni dotati spirito iniziativa, presenza, cultura referenze. Presentarsi giovedì 3 marzo in via Principi d'Acaia 6, piano rialzato, ore 9-12, 15-18. 113

CAMERA Commercio Novara assumerebbe laureato economia commercio e due diplomati età non superiore anni 30. Per diplomati sono preferiti esclusivamente diplomi «ragioniere» e «maturità classica o scientifica». Informazioni Segreteria Camera Commercio Novara. 23060

CANTANTI concorso gratuito soia d'oro. Sabatini Arlodino, Biatl (Valli) 38.

CERCASI apprendista dattilografia. Scrivere distintaglisse: Segnenti Maggiore, Via[illegible] Margherita (Torino).

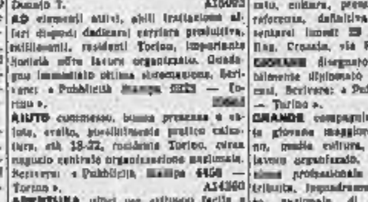

DOTT. ENRICO WYSS
Via Po 63 - Telefono 62-655
MALATTIE VENEREE E PELLE
Orario: 9-19 (festivi 9-12)

CERCASI capo officina fabbrica elettrica. Disponendo piccolo capitale, possibilità entrare società. Casella 374 P, AIP, Milano. 22363

CERCASI [illegible] albergo prima categoria Roma ottimo trattamento. Scrivere dettagliando curriculum, referenze, fotografia Casella 473 C, SIP, Tritone Roma.

CERCASI elemento attivo pratico vendita e consegna mobili, Ambos, piazza Solferino 5. A14310

CERCASI persona fidata pratica rappresentanza [illegible] cauzionando. Telefonare 770-527. A13080

CERCASI signorina valore fatturista pratica lavori ufficio, [illegible] abile. Scrivere: «Pubblicità Stampa 2201 — Torino». A14835

CERCASI signorina [illegible] esperta import-export, conoscenza francese inglese, massima serietà, referenziata. Ditta Zaina Battista Torinese. A14347

CERCASI solleciatrice Stanza in pensione o graduato per collaborazione procacciatore ai affari. Scrivere: «Pubblicità Stampa 3284 — Torino». A14909

CERCHIAMO perito meccanico utilizzatrice patente auto possibilmente pratico funzionamento macchine utensili per avviarlo vendita lubrificanti sintetici. Supendo interessanza buone possibilità per elemento capace. Scrivere: «Pubblicità Stampa 7081 — Torino». A14049

CHIMICO specializzato [illegible] p.v.c. [illegible] colli cercasi in industria per [illegible] plice tecnica [illegible] dispensa [illegible] rivol. Scrivere: «Pubblicità Stampa 6330 — Torino». A13076

DATTILOGRAFA pratica lavori ufficio massimo 30enne cerca seria ditta. Massimi: Scrivere: «Pubblicità Stampa 6433 — Torino». A14514

DIPLOMATO dattilografo, pratico pacchi doppia, mitt[illegible], massimo 30enne, cerca importante industria Scrivere: «Pubblicità Stampa 2043 — Torino».

DISEGNATORE tecnico buona conoscenza progettazione stampi attrezzature varie cerca importante ditta. Scrivere: «Pubblicità Stampa 3074 — Torino».

DISEGNATORE particolarista esperienza lavoro, militarista, cercasi. Presentarsi: Sant'Ambrogio 21. A15192

DISEGNATORE millimetrista cercasi per stilori topografici in orbe e fuori. Scrivere: «Pubblicità Stampa 4472 — Torino». A13947

INSEGNATRICI cercasi istruzione gratuita. Aziendini Ariatina, Stati Uniti 38.

INDUSTRIA Meccanica trattina cerca personale trattenuto per controllo tempi lavorazione e programmazione. Titolo minimo perito industriale. Scrivere: «Pubblicità Stampa 2485 — Torino».

INDUSTRIA [illegible] Torino cerca ottimo tecnico vernici sintetiche, forno, antigrafi, pitture acqua. Condizioni ottime. Riservatezza. Scrivere: «Pubblicità Stampa 6317 — Torino». A13025

INGEGNERE o tecnico 30-35enne vantaggiosa pratica lavorazione materie plastiche gomma cerca industria torinese. Richiesta dettagliata ai referenziale. Scrivere: «Pubblicità Stampa 7051 — Torino».

INGEGNERE perito elettrotecnico consulente alla vendita, pratica conoscenza inglese scrive cercasi. scrivere: «Pubblicità Stampa 8356 — Torino».

INGRESSO laureati assolvibbo per ufficio acquisti impiegata 25-35enne già pratica ramo. Manoscritture referenziando a: «Pubblicità Stampa 2182 — Torino».

INGRESSO [illegible] Torino cerca ottimo tecnico vernici sintetiche, forno, antigrafi, pitture acqua. Condizioni ottime. Riservatezza. Scrivere: «Pubblicità Stampa 6317 — Torino». A13025

INGEGNERE o tecnico 30-35enne vantaggiosa pratica lavorazione materie plastiche gomma cerca industria torinese. Richiesta dettagliata ai referenziale. Scrivere: «Pubblicità Stampa 7051 — Torino».

INGEGNERE perito elettrotecnico consulente alla vendita, pratica conoscenza inglese scrive cercasi. scrivere: «Pubblicità Stampa 8356 — Torino».

INGRESSO laureati assolvibbo per ufficio acquisti impiegata 25-35enne già pratica ramo. Manoscritture referenziando a: «Pubblicità Stampa 2182 — Torino».

INSEGNATRICI cercasi istruzione gratuita. Aziendini Ariatina, Stati Uniti 38.

INDUSTRIA Meccanica trattina cerca personale trattenuto per controllo tempi lavorazione e programmazione. Titolo minimo perito industriale. Scrivere: «Pubblicità Stampa 2485 — Torino».

INDUSTRIA [illegible] Torino cerca ottimo tecnico vernici sintetiche, forno, antigrafi, pitture acqua. Condizioni ottime. Riservatezza. Scrivere: «Pubblicità Stampa 6317 — Torino». A13025

INGEGNERE o tecnico 30-35enne vantaggiosa pratica lavorazione materie plastiche gomma cerca industria torinese. Richiesta dettagliata ai referenziale. Scrivere: «Pubblicità Stampa 7051 — Torino».

INGEGNERE perito elettrotecnico consulente alla vendita, pratica conoscenza inglese scrive cercasi. scrivere: «Pubblicità Stampa 8356 — Torino».

INGRESSO laureati assolvibbo per ufficio acquisti impiegata 25-35enne già pratica ramo. Manoscritture referenziando a: «Pubblicità Stampa 2182 — Torino».

LABORATORIO biochimica [illegible] cerca personale tecnico per [illegible] affidare [illegible] nario vendita diretta, stipendio, provvigioni. Scrivere: «Pubblicità Stampa 8241 — Torino».

NOTA azienda prodotti chimici cerca per Filiale Torino laureato trentenne circa indispensabile conoscenza ottima inglese. Curriculum, pretese, referenze. Scrivere: «Pubblicità Stampa 8482 — Torino».

PER ufficio commerciale assumiamo esperta stenodattilo corrispondente pratica lavoro ufficio buona cultura conoscenza inglese già referenze prati occupati. Scrivere: «Pubblicità Stampa 7084 — Torino». A15055

PERITO chimico primo impiego militesente oppure chimico analista età max 25 anni cerca fonderia acciaio per laboratorio analisi e controllo [illegible] Scrivere: «[illegible] Stampa [illegible] — Torino». A15090

PERITI [illegible] anche non diplomati cerca industria meccanica immediate visionare Torino. Scrivere: «Pubblicità Stampa 4282 — Torino». A10015

PERITO o diplomato ricco scientifico milionario cercasi per lavori in sede e fuori. Scrivere: «Pubblicità Stampa 1472 — Torino». A.1347

PRIMARIA società a carattere nazionale riorganizzando quadri cerca collaboratore possibilmente diplomato dai 20 ai 35 anni. Ottima attitudini organizzative, commerciali. Curriculum manoscritto, massima riservatezza. Scrivere: «Pubblicità Stampa 0347 — Torino». 26

SEGRETARIA [illegible] anni stenodattilografa velocissima veramente esperta lingua cercasi da importante industria. Telefonare 45-007, lunedì mezzo ufficio.

SOCIETA' ricerca personale per mansioni Scrivere: «Pubblicità Stampa 9347 — Torino». 21

DOMANDE LAVORO L. 40 per parola

ABILE cameriera tenuti lavori mezzano offresi, referenze. Bertero, Saccarelli 82. A14588

APPRENDISTA lattaio meccanico diciottenne offresi. Scrivere: «Pubblicità Stampa 7080 — Torino». A15044

AUTISTA tutte le patenti, offresi subito a privato, autonoleggio, stagionale o ditta, Referenze. Telefonare 334-128.

BARISTA 21 anni bella presenza offresi. Telefonare 776-387. A15345

BORDATRICE pratichissima avviamenti cuoi e [illegible] offresi. Tel. 766-810.

BRAVA cuoca offresi. Scrivere: «Pubblicità Stampa 7035 — Torino». A14653

CAMERIERE caffè ristorante occuperebbesi subito orologio. Referenziati. Telefonare 295-208. A14603

CERCO lavoro montatore rustori o comprensori e saldatore autogeno ischiota. Telefonare 694-194. A14731

CERCO lavoro saldatore autogeno, tubolo. Telefonare 694-194. A14732

CINQUANTOTTENNE offresi portiere o custode/giardiniere. Telefonare 281-358.

CONIUGI camerieri pratici albergo ristorante disposti trasferirsi offresi. Telefonare 296-827. A11547

CONIUGI quarantenni, senza prole, offresi portinaria o custodi. Tel. 837-054.

CONIUGI soli 35enni piemontesi cercano portineria persona fiera. Scrivere: «Pubblicità Stampa [illegible] — Torino».

CONTADINO solo scrupoloso campagna avviamento razionale, Scrivere: «Pubblicità Stampa 7060 — Torino».

CROMISTA calcolo offresi, disposto trasferirsi. Scrivere: «Pubblicità Stampa 6331 — Torino». A12972

CUOCO offresi albergo o ristorante, Telefonare 554-655. A15629

DICIANNOVENNE impiegherebbesi magazziniere commesso o altro lavoro in genere. Tel. 274-671, domenica ore 9-12.

DISPONIBILE moto furgone chiunque offresi anche mezza giornata qualsiasi trasporto. Telefonare 732-064 dalle ore 10 alle 20. A15066

DIETISTA, esperta massaia, offresi governare casa persona sola, Tel. 742-581, pomeriggio. A15009

EX falegname [illegible] Scrivere: «Pubblicità Stampa 2289 — Torino». A14808

EX guardia P.S., medie inferiori, patente B completo, referenze controllabili, coniugato. Tel. 593-620. A14658

EX statale 45enne pienissima referenziato scrupolosissimi massimi) fidata ex guardiano, guardia diurna, sorveglianza commendo. Telefonare 289-537.

FATTORINO offresi mezza giornata ora[illegible] o sera, Telefonare 731-707.

GIARDINIERE vitivolture libero dal 10 marzo offresi. Scrivere: «Pubblicità Stampa 3236 — Torino». A14858

GIARDINIERE pensionato offresi per mantenimento giardino. Scrivere: «Pubblicità Stampa 2182 — Torino».

GIOVANE 20enne serio offresi qualsiasi lavoro. Massimiliano, corso Agnelli 158.

LATTONIERE idraulico provvisionale ristrutturato offresi, massimissime stabilimenti, imperiali. Scrivere: «Pubblicità Stampa 7049 — Torino». A14477

LAUREANTE serio corso. Telef. 774-359.

MAGAZZINIERE perito part. sito offresi, referenze controllabili Scrivere: «Pubblicità Stampa 9484 — Torino».

MODELLATORE decoratore ceramico stilizzatore. Ottime referenze. Scrivere: «Pubblicità Stampa 6432 — Torino».

MODELLISTA legislatrice serio referenziata offresi presso ditta. Telef. 386-449.

OPERAIO specializz. [illegible] cassaforte. Telefono 512-652. A10174

OPERAIO 50enne offresi come persona di fiducia o guardia notturno o qualunque mansione. Telefonare 257-141.

PENSIONATA praticissima tabaccheria offresi mezza giornata. Scrivere: «Pubblicità Stampa 7089 — Torino». A15066

PENSIONATO ancora sano lavoro commissioni, fattorino, ottime referenze. Telefonare 681-242, Torino. A14803

PIEMONTESE mezza età robusto offresi mezzadro, altro lavoro. Telef. 890-815, ore 17-20. A14729

PRATICA civile sarta referenziabile a giornata. Scrivere: «Pubblicità Stampa 8331 — Torino». A13638

PRATICISSIMO tenuto contabilità [illegible] ri anni acc. offresi anche mezza giornata. Scrivere: «Pubblicità Stampa [illegible] — Torino». A12994

PUERICULTRICE lunga pratica neonati, referenze, offresi. Telefonare 353-942 ore 9-13. A12985

RAGAZZO con Ape propria offresi per trasporti e commissioni. Telef. 293-794.

RAGAZZO [illegible] militare licenza commerciale, [illegible] qualsiasi lavoro. Telef. 744-576 ore pasti.

SEGHERIE serra industriale volonteroso apprendista torniere offresi. Tel. 884-377 ora pomeridiana. A15038

SIGNORINA 22enne bella presenza seria occuperebbesi mezza giornata studi medici o dentisti. Scrivere: «Pubblicità Stampa 3275 — Torino». A14985

SPECIALIZZATO pulisce pelicotti, vetri, e disponendo smacchiatrice Ape cerco lavoro. Telefonare 284-822. A14738

TRENTACINQUENNE conoscente cassa disguarito, lavorierne [illegible] custode, offresi. Telef. [illegible] A15014

(Continua a pag. 7)

LATUDE

La scrittura rivelatrice

III. — Il 28 aprile 1749, un giovane si presenta affannato ai cancelli del palazzo di Versailles e chiede di vedere la Pompadour asserendo di avere delle dichiarazioni gravi da farle. Al capo cameriere della favorita accorso egli dichiara che ha potuto ascoltare, non visto, i discorsi di due individui, la cui sera prima, nei giardini della Tuileries, i due mirabeau tramite contro la Pompadour; egli li vide poi imbucare alla posta un misterioso pacchetto. Il pacchetto arriva veramente il giorno dopo a palazzo. Il dottor Quesnay, incaricato di esaminarlo, si accorge che si tratta più di uno stupido scherzo che di un attentato, non pertanto fa il suo rapporto al re e alla sua favorita e quest'ultima, che nel presunto attentato vede la mano del ministro esiliato Maurepas, vuole che si faccia luce sulla cosa. Viene pertanto ordinata un'inchiesta. Il giovane che ha rivelato il complotto aiuterà la polizia. Il giovane è un ex-allievo chirurgo che abita in un misero tugurio con un aiuto farmacista, un tipo equivoco.

Saint-Marc, agente melodico, comincia a indagare sul passato di Danry, e apprende che il giovane è nato il 23 marzo 1725 a Montagnac, nella Bassa-Linguadoca, da una domestica chiamata Jeannaton Ausbrespy e da padre ignoto, che potrebbe anche essere stato (ma la cosa non è certa) uno dei padroni di Jeannaton, Henri Vissec, de la Tude, cavaliere di San Luigi, luogotenente colonnello d'un reggimento dei dragoni. Al bambino era stato dato solamente il nome di Jean-Henri. La madre, lavorando e sacrificandosi, riuscì a far dare al figlio

una certa istruzione, che permise a Jean Henri di divenire, a 17 anni, allievo chirurgo nell'armata della Linguadoca comandata dal maresciallo di Noailles. Non volendo portare il nome della madre, Jean-Henri assunse un nome fittizio col quel due di battesimo: Danry. Nel 1743, seguendo le truppe del maresciallo di Noailles, il giovane andò a fare la campagna sulle rive del Reno e del Meno. Nel 1747, Danry, addetto all'ospedale ambulante dell'armata delle Fiandre, assistette alla presa di Berg-op-Zoom. Una volta firmata la pace a Aix-la-Cha-

pelle, Danry, tornato alla vita civile, alla fine del 1748 si trovò praticamente sul lastrico, possedendo come unico bene un certificato del commissario delle guerre Guignard de la Garde, attestante «la buona condotta e la capacità del sign

FIGURE E VICENDE DELLO SPORT

Questo il finale a sorpresa della "Sanremo,,

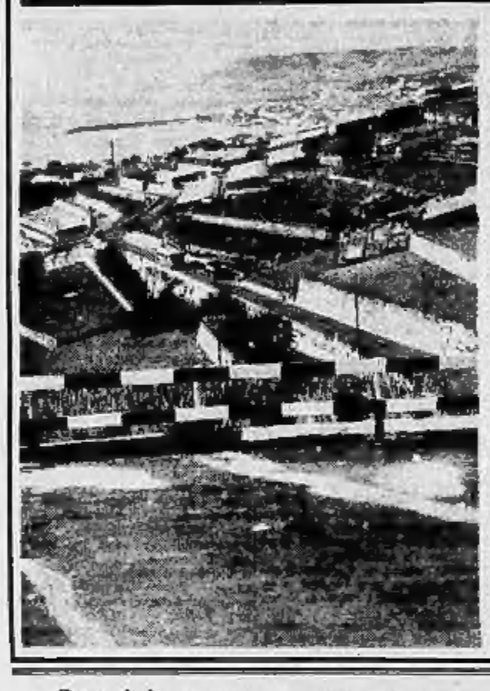

Mancano quindici giorni appena alla Milano - Sanremo, il tradizionale appuntamento ciclistico di San Giuseppe che conserva tutto il suo fascino di «classicissima» d'apertura della stagione anche se altre corse ora la precedono in calendario. Per l'edizione 1960 della «Sanremo» gli organizzatori hanno preparato, onde evitare il ripetersi del pericoloso volatone del folticismo gruppo, un «finale a sorpresa» che riaccenderà la lotta proprio in vista del traguardo. All'ingresso di Sanremo (foto in alto) i concorrenti imboccheranno a destra la salita che porta alla Madonna della Guardia e a Poggio di Sanremo: km. 5,085 complessivi, con pendenze oltre il cinque per cento nel chilometro iniziale fino al Santuario e falsopiano fino a Poggio (metri 180,5 sul livello del mare). Da Poggio alla Via Aurelia i corridori percorreranno altri tre chilometri in ripida discesa e tornanti (foto in basso) e l'allacciamento con la Via Aurelia avverrà all'altezza del campo sportivo comunale di Sanremo, da dove la corsa, incitatissima in città per quasi due chilometri, andrà a concludersi sul tradizionale rettilineo d'arrivo di via Roma. L'anello Via Aurelia - Madonna Guardia - Poggio - Aurelia è di complessivi km. 6,085

I grigi in ritiro ad Acqui per la gara con la Juventus

Probabili i rientri di Rivera e Migliavacca

Acqui, mercoledì sera.

I calciatori dell'Alessandria sono da ieri in ritiro collegiale ad Acqui in vista del prossimo impegnativo confronto di campionato che li vedrà opposti alla Juventus, sul terreno dei «Moccagatta». La comitiva era stata preceduta di un giorno da Migliavacca che si sta sottoponendo ad una cura di fanghi. Gli atleti grigi in raduno collegiale sono: i portieri Stefani ed Arbitani, i terzini Nardi, Giacomazzi e Bontardi, i mediani Saldero, Pedroni, Girardo, gli attaccanti Oldani, Rivera, Forin, Tacchi, Maccacaro. Fanno parte della comitiva anche l'istruttore ginnico professor Romano, l'allenatore in seconda Robotti e il massaggiatore Taverna.

Il morale dei giocatori alessandrini non è logicamente troppo elevato. Domenica scorsa sono stati sconfitti a Bologna nel minuto di recupero ed ora, sul loro cammino, si prospetta la grande ombra della Juventus cui l'inaspettato interno ad opera dell'Atalanta deve essere suonato una «sveglia» molto efficace.

Pedroni comunque ha predisposto per i suoi uomini un piano di lavoro molto intenso: specie Rivera e Migliavacca (che dovrebbero rientrare in formazione appunto nel match con i bianconeri) saranno oggetto di particolari cure onde metterli in perfette condizioni di forma. Pedroni avrà poi da risolvere anche il problema del mediano da schierare a destra: egli ha a disposizione Bontardi e Saldero ed oggi non è ancora dato di sapere quale dei due preferirà. Circa la formazione che i grigi metteranno in campo contro la Juventus, si saprà qualcosa di preciso domani, dopo il confronto d'allenamento che l'Alessandria sosterrà probabilmente con la squadra dell'Acqui.

Convocato all'ultimo momento

Anche il juventino Rossano fra i «probabili olimpici»

FIRENZE, mercoledì sera.

Questa sera si trovano a Firenze i giocatori convocati per la Nazionale «B», per la squadra dei «Probabili Olimpici» e per la Juniores. Al posto di Mora, che è stato prescelto per la rappresentativa maggiore (oggi giocherà a Torino nel secondo tempo) vi sarà Bacchetta, del Palermo. Tra i F. O. figurerà anche il juventino Rossano, che Viani ha invitato all'ultimo momento.

Come è noto, le tre rappresentative azzurre disputeranno domani in mattinata e nel pomeriggio due allenamenti: i «Juniores» fermeranno due squadre; la Nazionale «B» si schiererà contro i calciatori prescelti per le Olimpiadi.

Contro la Pro Patria, capolista nella serie C

Ore 15: allo Stadio torinese provano i calciatori azzurri

Ronzon forse mediano laterale - Lojacono ha vinto 700 mila lire non un "12,, sbagliando il pronostico sulla Juventus

Salita storia di ogni raduno azzurro: giocatori in anticipo (Buffon) altri in ritardo (Guarnacci), il c.u. Viani che non vuol fare dichiarazioni ai giornalisti tenendo «segreto» la formazione per il primo allenamento, arrangiamento all'ultimo ora con la convocazione telefonica di Mora, che da Genova, anziché andare a Firenze per la «B» (come era stato stabilito in un primo momento) giunge stamane a Torino come rinalzo di Nicolè.

Viani ha già in mente la «sua» squadra per Barcellona e non la cambierà se non sarà costretto dalle circostanze. Farà alcuni esperimenti, tenterà alcune variazioni, ma è chiaro che il c.u. ha uno schema che non intende mutare: Buffon in porta, Fontana e Sarti terzini, Guarnacci, Maldini e Colombo nella mediana (Ronzon sarà provato come ala sinistra ma non è detto che la soluzione possa essere adottata subito), Nicolè, Bonifperti, Brighenti, Lojacono e Stacchini all'attacco. La chiamata «in extremis» di Mora è dovuta soltanto alla probabile indisponibilità di Brighenti per la prova di oggi. Il centravanti padovano potrebbe riposare nella ripresa, lasciando il suo posto a Nicolè, a sua volta sostituito da Mora. Soluzione provvisoria, dicevamo, perchè la formazione per la partita del 15 marzo sarà quella che abbiamo già sopra stilato.

Rimane da decidere l'inclusione di Ronzon con la maglia azzurra n. 8. Da tempo Viani sognava questa variante allo schieramento-tipo, ma la buona forma di Smoli e di Colombo lo avevano sconsigliato a tentare l'esperimento già a Napoli contro la Svizzera. L'infortunio di Smoli e la scarsa forma di Colombo permettono ora il tentativo. Ronzon è il prototipo del giocatore «di centro campo» che piace a Viani, un generoso nella lotta, un duro nei contatti, obbediente agli ordini. E' possibile pertanto il suo ascolto in nazionale «A» a Barcellona.

La partita con la Pro Patria (inizio ore 15 allo Stadio Comunale a cui il pubblico potrà accedere pagando lire 500 oppure lire 300) non dovrebbe portare molte difficoltà alla squadra nazionale. Si tratta di un allenamento e come tale va considerato.

Bisogna infatti convenire che è merito del nuovo C. T. se anche nella Nazionale scendono ormai i «titolari», giocatori che hanno sempre fatto bene in campo, ed ai quali si ricorre anche se in circostanze momentanee del campionato consiglierebbero altre soluzioni. Ecco così giustificate le convocazioni di Fontana e di Maldini, di Colombo, di Nicolè ed anche di Brighenti. Viani in breve non vuol correre avventure (l'esperimento di Ronzon non è che un tentativo) specialmente per questa trasferta in Spagna.

* * *

La partita di oggi vedrà impegnati tutti gli azzurri presenti a Torino. Giocheranno cioè anche il portiere fiorentino Sarti, il terzino Losi, il centromediano Cervato, e l'attaccante Mora. La rosa degli «azzurrabili» è completa: non sono previste novità neppure per la prossima settimana.

* * *

Lojacono è sempre allegro, ama lo scherzo, nel clima azzurro poi si trova a meraviglia. A Bonifperti, Colombo, Benito Sarti e specialmente al suo «amicone» Cervato, Pargentino chiede notizie di Silvori. Poi di botto aggiunge: «Che mi sono arrabbiato. Domenica ho fatto doppi di tifo al totocalcio, sbagliando proprio la vostra partita. Ho dovuto accontentarmi di 700 mila lire, mentre potevo prendere parecchi milioni. Ma cosa avete fatto?».

Il discorso passa ai motivi della sconfitta juventina in casa con l'Atalanta, un discorso di tecnica «interessante». Lojacono comunque tiene ben stretta nel portafogli la schedina vincente. Anche per un calciatore di grido 700 mila lire (guadagnate senza fatica) formano pur sempre una somma rispettabile.

Giulio Accatino

Viani lieti al raduno degli azzurri: da sin., Maldini, Lojacono, Colombo, Brighenti e Fontana

Oggi è la volta buona per il recupero Novara-Catania

I novaresi incompleti: assenti Miazza, Stella, Mentani ed Albini

DAL NOSTRO CORRISPONDENTE

Novara, mercoledì sera.

Per Novara-Catania quella è l'occasione buona! Per tre volte gli isolani hanno risalito la Penisola per quello incontro che per impraticabilità del campo ha dovuto essere sempre rinviato. Quello odierno è il quarto tentativo di disputare regolarmente il confronto ed è un tentativo che andrà certamente a buon fine.

Le migliorate condizioni atmosferiche potevano favorire la preparazione delle due squadre, ma soltanto il Catania ha potuto adeguatamente approfittarne, poichè i novaresi, essendo giunti da Catanzaro soltanto all'alba di ieri, dopo un viaggio faticoso, si sono limitati a fare una capatina sul campo.

Più impegnativo invece è stato l'allenamento dei siciliani, che per un'ora buona si sono esibiti in esercizi atletici, palleggi e tiri in porta. Di Bella, *trainer* del Catania, annunciando la formazione, ha accennato a una incognita che risolverà soltanto al momento di scendere in campo.

Ancora più critica la situazione del Novara. Fanchini, allenatore degli azzurri, non potrà disporre oltre che di Miazza, squalificato, degli infortunati Stella, Mentani e Albini. A sostituire gli assenti sono stati chiamati Corbani, Faccia e Scaglia.

Relegato all'ultimo posto in classifica con 13 punti, il Novara sembrerebbe irrimediabilmente condannato alla retrocessione. Eppure c'è ancora una speranza. Nei prossimi quindici giorni sono in programma quattro partite casalinghe: quella odierna col Catania, secondo nella classifica di serie B, poi domenica il Brescia e otto giorni dopo il Parma e quindi l'altro recupero con il Modena. Vincendo tutti gli incontri (ma non è facile), o anche aggiudicandosi 7 degli 8 punti in palio, gli azzurri riuscirebbero ad agganciarsi alle penultime.

NOVARA: Lena; Corbani, Scaccabarozzi; Testa, Udovicich, Passarin; Renosto, Faccia, Manzino, Cella, Scaglia.

CATANIA: Gaspari; Michelotti, Boldi; Ferretti, Grasi, Curti; Compagno, Mascr, Buzzin, Biagini (Cacciò), Morelli. La partita inizia alle 14,45. Arbitro: Angonese.

Piero Barbé

Oggi in programma una tappa di 131 km. con traguardo a Oristano

Ignazio Aru, ragazzo di Cagliari nuovo "leader,, del Giro della Sardegna

Finalmente un sardo che vince a casa sua: ha ventidue anni, è figlio d'un "appuntato,, dei Carabinieri, non è ancora un personaggio, ma potrebbe diventarlo - Polemiche sulla tattica dei francesi

DAL NOSTRO INVIATO

Cagliari, mercoledì sera.

Oggi, per gli sportivi di Cagliari è festa. Il Giro di Sardegna finalmente è arrivato nell'isola e manco a farlo apposta proprio un sardo ha dato con successo la scalata al primo posto in classifica. Ignazio Aru, il ventiduenne autore della prodezza, è diventato all'improvviso l'eroe del giorno, la corsa che finora si era trascinata in un clima d'interesse un po' ridotto, si è accesa di una fiammata d'entusiasmo.

Ci voleva, questo Aru. Per adesso, è soltanto un tipo. Se continua però a restare sulla scena ancora per qualche tempo, corre il rischio di diventare un mezzo personaggio. Quando un ragazzo di Cagliari, sconosciuto quasi a tutti, riesce ad imporsi proprio a Cagliari e in modo assolutamente onesto, senza che ciò (tanto per parlar chiaro) sia intervenuta nessuna «combine», una festa di paese», ebbene, secondo noi, quel ragazzo ha dei numeri ed ha la fortuna dalla sua.

Ieri, subito dopo aver effettuato il giro d'onore, non li lasciarono perdersi in chiacchiere, lo indirizzarono di furia in albergo. I giornalisti, a forza di gomiti fra la folla, andarono in cerca di notizie, usando una certa attenzione a chi era propenso a propalare particolari senza dubbio attraenti, ma decisamente poco attendibili. Ci dissero, per esempio, che Aru apparteneva a una famiglia poverissima, che aveva dovuto sopportare tempi duri, difficili, angosciosi. Si presero il gusto di informarci che il giovanotto veniva dalla montagna, che il suo mestiere era quello di pastore di pecore Storie, serissime storie, che nelle buone intenzioni di chi parlava avrebbero dovuto rappresentare vivaci macchie di colore.

Ma non c'era bisogno di inventare fandonie. Bastava la realtà, dal momento che la vita di Aru, pur senza eccessivi colpi di scena, ha qua e là piccoli particolari che servono ad attirare sia pure inconsciamente l'attenzione. Suo padre potrebbe essere un contadino, un operaio, un disoccupato. No, suo padre è un appuntato dei carabinieri che presta servizio proprio presso la Legione di Cagliari. Non basta: il nostro giovanotto, pur avendo soltanto 22 anni, non ha trascorso fino ad ora un'esistenza troppo monotona. Cominciò a scuola. Scuola nautica, ad essere precisi. Aru, che già sognava l'aviazione, dovette accontentarsi di questo. Si trasferì in un istituto di meccanica agraria. Nello stesso tempo si allenava e partecipava a qualche competizione ciclistica. Che botte, ragazzi! Ignazio perdeva, ma perdeva sempre, la sua regolarità nel buscarle divenne cronometrica e proverbiale.

Eppure un giorno Aru trovò chi prese ad interessarsi di lui. Franco Pratti, l'ex azzurro di marcia, al suo lasciato cogliere dal «pallino» del ciclismo, seguiva le corse, studiava se fra i ranghi dei dilettanti sardi qualcuno non ci fosse che valesse la pena di osservare con attenzione. Aru lo impressionò favorevolmente. La gara si mise a ridere. Aru? Sì, Aru! Pratti è tutto d'un pezzo, fargli cambiare convinzione non è divertente. Tirò il giovanotto in un canto, gli parlò chiaro. Si sa, allora, nel '55 Aru cominciò a vincere fra i dilettanti. Nel '59 passò professionista, andò a correre sul Continente, pagò il tirocinio dell'esordio. Sconfitte, sconfitte, sconfitte. Fino a ieri. Ieri, il primo successo. Un successo «indovinato», nemmeno a costruirlo apposta lo si sarebbe potuto far meglio.

Oggi Aru, questo sardo felice, parte per la quarta tappa vestito della maglia bianco-rossa e blu di capo classifica. Gli porteranno degli attacchi? Resisterà all'offensiva? Se crolla, pazienza: per lui si sarà trattato di ventiquattro ore di gloria e di gioia da ricordare a lungo. Se tiene duro, il discorso può essere un tantino diverso: chissà che il giovanotto qualche nemmeno non lo abbia sul serio. Si parta da Cagliari, si va ad Oristano: 131 chilometri senza salite. Gli assi mordono il freno.

E, sotto sotto, si intrecciano polemiche velenose. Di turno, ad incassare le critiche, sono gli uomini della Fynsec. A Formia, vinse De Ros, ieri è venuta la volta di Granzyk. Due successi su tre tappe. Gli avversari insinuano: «Quelli della Fynsec si

ANNUNCI ECONOMICI

DOMANDE LAVORO L. 40 per parola

(Continua da pag. 6)

TRENTACINQUENNE cerca occupazione fabbrica, magazziniere guardia notturna. Telefonare 733-434. A14303

TRENTACINQUENNE offresi magazziniere o sorvegliante oppure qualsiasi lavoro. Telef. 236-185. A15038

TRENTAQUATTRENNE serio di offresi impiegato di fiducia qualunque. Scrivere a Pubblicità Stampa 7102 — Torino.

TRENTENNE referenziato offresi politica sera, ufici oppure ad ore. Tel. 301-762, lunedì. A15073

TRENTENNE vasto pensionare specializzato referenze libero offresi serio lavoro. Telefonare 699-601, ore 17-18.

TRENTENNE volenteroso occuperebbesi mezza giornata fattorino, magazzino oppure saldatore elettrico. Telef. 683-389.

TUTTOFARE trentenne automunito libero offresi giornata persona sola. Scrivere a Pubblicità Stampa 7083 — Torino.

TUTTOFARE fidata capace offresi giornata. Telefonare dopo ore 19: 684-889.

TUTTOFARE 35enne con referenze offresi 4 giornate. Telefono 826-868. A15423

UNGHERESE 30enne referenziata cerca qualsiasi lavoro, decoroso, ovunque. Scrivere a Pubblicità Stampa 2353 — Torino.

VENTENNE pratica lavori ufficio libero subito. Telef. 260-934. A15908

VENTIDUENNE presenza referenze luogo pratico atelier, trattamento clientela, offresi presso negozio abbigliamento in genere. Telefonare 792-480. A15068

VENTITREENNE barista energico fidata persona comprendesi. Telef. 780-580.

VERNICIATORE aprendo giovane cerca lavoro disposto trasferirsi. Scrivere a Pubblicità Stampa 4476 — Torino.

VOLONTEROSO 18enne diligente cerca posto, ragazzo aiuto ufficio o magazzino offresi a ore serali. Telef. 743-506.

VOLONTEROSO vasticinquenne cerca lavoro. Telef. 611-873. A14776

OFFERTE LAVORO L. 100 per parola

ABILE cameriera tuttofare, Susa, cerca st. Presentarsi: Susa, corso Vinzaglio 12.

ABILE operaio carpentiere trincianore nozioni di meccanica assumiamo. Presentarsi via Caprera 188. A13422

ABILE tuttofare giovane 8-19, massimo 40enne, cercasi cominci subito. Scrivere a Pubblicità Stampa 4493 — Torino.

AGGIUSTATORE meccanico pratico limatrice cercasi con fiere. Telefono [illegible] 686-191. A15006

AGGIUSTATORI e [illegible] specializzati assumiamo. Scrivere: «Pubblicità Stampa 2260 — Torino». A14736

AIUTANTE sarta cercasi. Telef. 967-208.

APPRENDISTA ragazza 14-15enne avviamento elettrici. Telefon. ufficio 743-941.

APPRENDISTA [illegible] 14-15enne lievissima avviamento, cercasi. Offre. Mongrando 38. A13811

APPRENDISTA meccanici assumonsi. Indicare età, [illegible] ed eventuali occupazioni precedenti. Scrivere a Pubblicità Stampa 7105 — Torino.

APPRENDISTA [illegible] sarta per signora non per commissioni cercasi. Telefonare 519-723. A14852

APPRENDISTE cameriele massimo sedicenni e ritmetici provetto assumonsi. Telefonare 70-327. A15229

APPRENDISTI tornitori 16enni lievissimo avviamento cercasi officina meccanica (Lanzo). Scrivere: «Pubblicità Stampa 4458 — Torino». A15539

APPRENDISTI avviamento professionale assume industria meccanica precisione. Lingotto. Presentare età, posti occupati. Scrivere: «Pubblicità Stampa 4396 — Torino». A13317

ASSUMIAMO apprendisti quattordicenni lavori leggeri plastica. Castagna, 6. Torinese 37. A13046

BERGAMO operai saldatori elettrici e apprendisti fabbri. Telefonare 286-236.

BERGAMO 2 apprendisti commessi [illegible] per vendita. Presentarsi Terraglieria Nuschese, angolo via S. Secondo 26, Torino. A15535

BERGAMO abile tuttofare dalle 8 alle 11 referenziato. Presentarsi Galileo Ferraris n. 65 pomeriggio dalle 15 alle 18.

BERGAMO abilissima lavorante biancheria. Telefonare 851-836. A15340

BERGAMO abilissima lavorante sarta uomo, Telefonare 41-886. A14543

BERGAMO abilissima stiratrice per biancheria, lavoro assicurato. Telefono [illegible] 253-844.

BERGAMO apprendista stiratrice camicie elettrolavaggio. Telef. 859-094.

BERGAMO aggiustatore e trasfuro presa corrente, età massima anni 35. Asei, via Cuneo 134-9, Telef. 383-126.

BERGAMO apprendista donna negozio colori ferramenta. Telefonare 200-078.

BERGAMO apprendista e macchinista pellettaia. Telefonare 555-486. A12998

BERGAMO apprendista taglierina carta 30x4cm confezioni [illegible] via Milano 7.

BERGAMO apprendista stiratrice 15-18enne. Recati, via Tripoli 184, telefono 854-837.

BERGAMO cameriera ristorante signora. Telefonare Agip, [illegible] 641-721.

BERGAMO da importante industria operatori per tornì automatici Bechler-Traub disposti lavorare a turni, ottima retribuzione, massima serietà. Scrivere: «Pubblicità Stampa 4257 — Torino» Inviando eth. npgrv telefonare 532-881.

BERGAMO donna giovanile pratica cucina. Telefonare dalle 9 alle 13 al 683-992.

BIMORFRATRICI cercansi per propaganda in la drogheria, alimentari Torino, Chieri, Asola, Abbiategrasso presenta, attitudine, serietà. Scrivere: «Pubblicità Stampa 6474 — Torino». A13633

DITTA commerciale dolciaria cerca praticissime capo-commesse preferibilmente sorelle 30-35enne, disposte trasferirsi Toscana. Buona retribuzione, alloggio. Scrivere referenze, età, posti occupati, foto. Scrivere: «Pubblicità Stampa 4417 — Torino». A14290

DITTA elettromeccanica cerca aggiustatori stampisti di prima e seconda, tornitori di seconda e rettificatori. Scrivere indicando età, posti occupati a: «Pubblicità Stampa 6494 — Torino». A14555

DITTA grossista cartolina cerca commessa pratica inviare precisa referenze. Sacsi, Principe Tommaso 4. A13365

FABBRICA vernici assume un operaio specializzato a due apprendisti massima diligentissimi. Telef. 680-372, ore 9-13.

FERRERIA borsa cerca pensionato buone condizioni fisiche per lavori vari. Scrivere: «Pubblicità Stampa 6310 — Torino».

FABBRICA pellettaria assume ragazze 16-diciotto robusta, intelligente. Presentarsi Ormea 26. A13001

FALEGNAMI [illegible] mobilieri 18-30enni cercansi, Referenze. Scrivere: «Pubblicità Stampa 6481 — Torino».

FAMIGLIA medico cerca signorina fine referenziata. Telefonare 788-307 ore 19-21 o scrivere: «Pubblicità Stampa 2248 — Torino». A13921

FAMIGLIA signorile cerca domestica ottimi moralissimi, referenze. Scrivere: «Pubblicità Stampa [illegible] — Torino».

FAMIGLIA [illegible] cercasi donna servizio fisso o giornata. Telefonare [illegible] A14765

IMPORTANTE industria metalmeccanica cerca operai tornitori, fresatori, rettificatori, attrezzisti [illegible] ed esperti, piallatori, aggiustatori calibrati, fabbro posti occupati, referenze, preloss. Scrivere: «Pubblicità Stampa 7102 — Torino».

IMPORTANTE impresa costruzioni assume perito elettrotecnico motorist; elettricisti ed gommista. Scrivere referenziando Casella Postale 21, Courmayeur.

IMPRESA edile assume [illegible] muratori specializzati costruzione manutenzione ospedali. Telefonare 31-842, Mondovicco 146.

INGEGNERE neolaureato cerca giovane [illegible] di magazzino militesente. Scrivere referenziando: «Pubblicità Stampa 6365 — Torino». A13827

(Continua a pag. 8)

Rivincita del match in cui i francesi si imposero per 3-2

Tv notturna da Madrid: Real-Nizza alle 20,45

Telecamere, occhi, attenzione all'ora di cena, in casa degli sportivi: la ripresa collegamento eurovisivo, messo in onda alle 20,45 uno spettacolo calcistico di eccezione: il confronto (in programma a Madrid) tra la squadra del Real Madrid e quella dell'Olimpique di Nizza, nel quadro della Coppa dei Campioni.

Oltre all'interesse specifico che questo incontro porta con sè, dato che dal «match» in questione uscirà una delle compagini finaliste della Coppa, la partita riveste, per noi italiani, altri particolari motivi. Saremo infatti in campo nella formazione iberica parecchi atleti che saranno prossimamente chiamati a vestire la maglia rossa della «nazionale» spagnola che affronterà quella azzurra il 13 marzo.

Questi atleti sono già attualmente Herrera, Di Stefano, Pepillo, la formidabile ala sinistra Gento, e poi il giapone mediano Ruiz ed il mediocentro Santamaria. Un vero e proprio schieramento di campioni, grazie ai quali la squadra madrilena cercherà di rimontare lo svantaggio infertole quindici giorni or sono dai francesi a Nizza con il punteggio di 3 a 2. Per riuscire nell'impresa di qualificarsi per il turno successivo della «Coppa» i giocatori del Real Madrid debbono superare quelli dell'Olimpique con almeno due reti di scarto.

Il Real Madrid giocherà nella seguente formazione: Dominguez, Marquitos, Macha; Vidal, Santamaria, Ruiz, Herrera, Pepillo, Di Stefano, Puskas, Gento. L'Olimpique di Nizza schiererà: Lamia; Martinez, Chorda; Cornu, Gonzales, Milanes; Foyo, De Bourgoing, Barrau (o Perez), Alba, Nuremberg.

Gento, del Real Madrid

Vera Schenone vince a Courmayeur il titolo dello slalom per "cittadini,,

DAL NOSTRO CORRISPONDENTE

Courmayeur, mercoledì sera.

Alle 9,30 di stamane si sono presentati alla partenza una quarantina di concorrenti che prendono parte allo slalom speciale femminile (juniores e seniores) e maschile (juniores) che apre i campionati italiani delle specialità alpine per sciatori cittadini in programma a Courmayeur sulle navi del Piano Checrouit.

La neve è nelle migliori condizioni. Le piste sono state perfettamente battute dai maestri di sci della Scuola nazionale del Monte Bianco e degli alpini. Il percorso è velocissimo, per la sua brevità, oltre che per la neve: 300 metri di lunghezza, 100 metri di dislivello, con 40 porte nella prima «manche» e 41 nella seconda.

La torinese Schenone, favorita tra le sciatrici, non ha deluso l'aspettativa: brillante la sua affermazione. Rispettate in pieno le previsioni anche per la Odiard e per la Carla Ucelli che si sono piazzate rispettivamente seconda e quarta, mentre ha nuovamente stupito la sedicenne Lidia Barbieri Saccomanni, brillantissima terza.

In campo maschile, è mancata l'affermazione del tredicenne Luigino Pezza: si è invece imposto Giorgio Gorla, dello Sci Club Sestriere. Il miglior tempo assoluto, di tutte le prove, è stato quello di Vera Schenone.

L'azzurra ha impiegato complessivamente quasi 2 secondi meno di Laura Odiard dei Arnbrola, mettendo in mostra nella competizione tutte le sue doti di tecnica e di stile.

Ecco la classifica dello slalom speciale femminile (juniores e seniores): 1. Vera Schenone (S. C. Sportinia), tempo totale 75"9; 2. Laura Odiard (S. C. Sportinia), 87"4; 3. Lidia Barbieri (Sci Milano), 93"6; 4. Carla Ucelli (S. C. Courmayeur), 91"2.

Classifica ufficiosa maschile (juniores) dopo la prima manche: 1. Giorgio Gorla (S. C. Sestriere), 41"9; 2. Roberto Faenza (S. C. Sestriere), 42"3; 3. Carlo Marcon (S. C. Aosta), 43"4; 4. Vanni Mandelli (S. C. Sestriere), 44"2.

ITALO VAGLIENTI

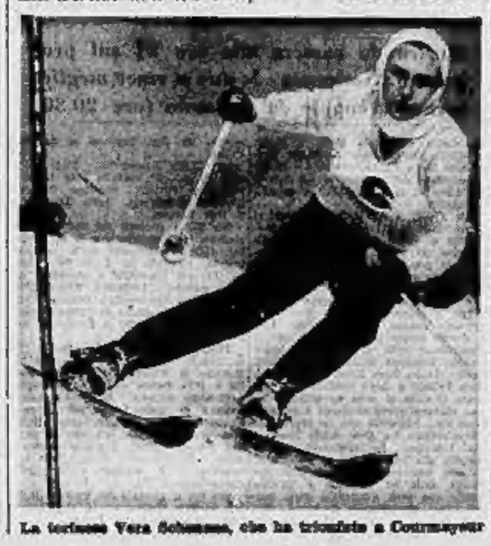

La torinese Vera Schenone, che ha trionfato a Courmayeur

SULLE SCENE E SUGLI SCHERMI

Capitano tutte a lui

Umberto Melnati, protagonista sul video della nuova serie «Capitano tutte a me», si riposa in un intervallo delle sue fatiche televisive in compagnia del prediletto barboncino

— STASERA ALLA TV —

Critici e vecchie glorie presentano "Il ventaglio,,

E' l'innovazione introdotta nella discussa rubrica che va in onda stasera alle 22,15 - Il cambiamento d'orario dovuto alla ripresa diretta d'una partita di calcio

Nostro servizio particolare

Milano, mercoledì sera.

«Questa settimana abbiamo molta carne al fuoco. I nomi di artisti importanti ci sono, e abbiamo anche studiato alcune innovazioni che dovrebbero infondere brio alla rubrica». Così ci ha detto il giovane regista *Vito Molinari*, alla vigilia della nuova puntata della discussa trasmissione Il ventaglio.

Nella puntata di stasera, i telespettatori potranno accostarsi ai soliti generi presentati dalla rubrica: lirica, jazz, rivista, musica leggera e operetta. *Per la lirica*, l'esibizione sarà ricerca sino all'ultimo minuto. Dovrebbe cantare il *Rodolfo Valentino* della *Fanciulla del West* di *Puccini*: «Or son sei mesi», ma finora la tv non ha raggiunto un accordo con la casa Ricordi che detiene i diritti d'autore sull'opera.

Per il jazz, si presenta la moda tromba *Chet Baker*, che si esibisce in un locale notturno milanese: poiché egli non ha un proprio complesso, i dirigenti della sezione riviste della tv si sono preoccupati di affiancarlo con i più bei nomi del jazz italiano, da *Franco Cerri* a *Maestri*, i quali, nei pochi giorni di prove, hanno già raggiunto un sufficiente grado di affiatamento.

Molto forte è il campo della rivista: il corpulento *Aldo Fabrizi*, la non meno poderosa *Ave Ninchi*, *Vicky Ludovisi* (la biondina spogliarellista del film «Audace colpo dei soliti ignoti»), *Giulio Marchetti* e *Gilberto Mastì*, reciteranno in uno sketch di *Amendola* e *Mac*, «Roma proibita».

L'operetta è rappresentata da una deliziosa ballata, cantata e recitata dal Cavallino bianco, interpretata da *Edda Vincenzi*, una cantante della «Piccola Scala», nel personaggio dell'ostessa, e da *Sandro Taminelli* (*Leopoldo*).

La musica leggera vedrà un confronto fra melodici, rappresentati dall'usignuolo *Luciano Tajoli*, e urlatori, che si daranno dell'aggressività della loro maggiore espansione, *Mina* (Nessuno, Tua, Tintarella di Luna). Il balletto di *Gisa Geert* sarà rinforzato dai fidanzati *Helen Seddak* e *Paolo Goslino*, mentre suonerà l'orchestra *Bertolazzi*.

*Stavolta vi sarà una decisiva innovazione nella presentazione dei brani. Anziché attori o volti della televisione, i presentatori saranno critici ed esperti del ramo, oppure «vecchie glorie» del genere. Così, per il jazz, parlerà il critico *Roberto Leydi*; per la rivista, il giornalista *Mario Casalbore*. La operetta sarà rappresentata da una celebre attrice e soubrette del passato, *Rosy Barsony*, mentre per la musica leggera, vedremo sul teleschermo il primo presentatore e l'ultima presentatrice di Sanremo, *Nunzio Filogamo* ed *Enza Sampò*.

Un'ospite d'onore di tutto riguardo è prevista per la prima, ma la sua presenza è condizionata al fatto che possa venir eseguito il brano pucciniano al tratto da *Carmen Melis*, che fu la prima interprete de La fanciulla del West, la prima Minnie. E' una vecchietta arzilla e arguissima, la quale vive a Como, in una casa trasformata in un scrigno di ricordi musicali, e che vi sa raccontare gustosi aneddoti su *Puccini*, su *Toscanini*, sui grandi compositori e sui direttori d'orchestra più famosi.

Camillo Brambilla

OGGI SUL VIDEO

13,30-16,05: Telescuola: corso di avviamento professionale a tipo industriale. Primo e secondo corso.

17-18: La tv dei ragazzi: «Il cavallino», giornalino settimanale per i piccoli. Presentazione di Mizzi. Pupazzi di Maria Perego.

18,30: Telegiornale e Cong.

18,45: «Il fuggiasco», originale televisivo di Fusan e Gangarossa. Interpreti: Armando Francioli, Vira Silenti, Franco Silva e altri. Regia di Guglielmo Morandi (registrazione).

19,30: Ore serene.

19,45: Ritratti contemporanei: Virgilio Guidi, a cura di Alberto Martini. Regia di Pier Luigi Tognocchi.

20,15: Tempo europeo: Operazione «Pennata olandese». Regia di Carla Ragionieri.

20,30: Telegiornale.

20,45: (Eurovisione): Incontro di calcio: Real Madrid - Nizza.

22,15: Il ventaglio: panorama di spettacoli a cura di Carbucci e Grimaldi. Scene di Gianni Villa. Orchestra diretta da Mario Bertolazzi. Regia di Vito Molinari.

23,30: Telegiornale.

I programmi di domani

Ore 12,30-16,05: Telescuola - 17-18: La tv dei ragazzi - 18,30: Telegiornale - 18,45: Vecchio e nuovo sport - 19: Passaporto - 19,30: Quattro passi tra le note - 20: La tv degli agricoltori - 20,30: Telegiornale - 20,50: Carosello - 21: Campanile Sera - 22,10: Giovani d'oggi - 22,55: Telegiornale.

La Schneider a Milano con il fidanzato

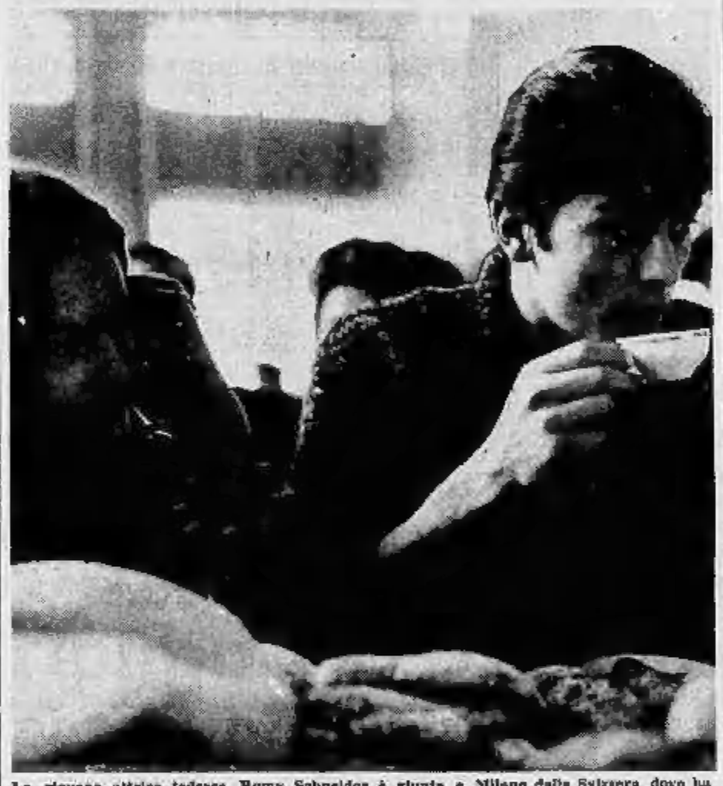

La giovane attrice tedesca Romy Schneider è giunta a Milano dalla Svizzera, dove ha una magnifica villa, per trovare il fidanzato Alain Delon. L'attore ha in questi giorni iniziato la lavorazione del film «Rocco e i suoi fratelli», di Luchino Visconti, accanto a Claudia Cardinale e Renato Salvatori

Scambio di cortesie alla vigilia di CAMPANILE SERA

Un vitello di sei quintali è partito stamane da Cortona

E' il dono che la città toscana offre ai rivali di Fidenza

Cortona, mercoledì sera.

Cortona inviera in dono a Fidenza un vitello di sei quintali di peso e di mezzo milione di valore, della pregiata razza «Chianina», proveniente dai rinomati allevamenti di *Santa Caterina*. «Bista», così si chiama il manzuolo animale, partirà stamattina a bordo di un camion, infiocchettato e tirato a lustro come quei capi di bestiame che gli allevatori mandano alla Fiera di Verona. *Lo accompagneranno* un bifolco e un veterinario, che avranno cura di lui fino al momento della consegna.

Il dono ha un duplice significato: vuol rappresentare un simbolo (Cortona è in Val di Chiana, terra rinomata per la produzione di carni da macello e in particolare per i suoi vitelli che forniscono bistecche tenere e sugose d'un sapore superlativo che non si riscontra in animali d'altre regioni) e vuol rappresentare anche una specie di consolazione per gli abitanti di Fidenza che, se sconfitti come tutti qui si augurano, potranno togliersi l'amaro di bocca con la bistecche che «Bista», vittima innocente di «Campanile sera» fornirà in quantità ragguardevole.

L'anticipazione della data (Cortona doveva entrare in lizza il 17 marzo) aveva creato sulla prima qualche preoccupazione: una affrettata organizzazione, si pensava, avrebbe potuto riuscire di molto in pregiudizio di affermazione. Ma poi tutto si è appianato: la buona volontà dei cortonesi ha fatto il miracolo e ora non si nutrono più preoccupazioni. Venerdì sono in commissione di esperti che il comitato esecutivo, composto pure di venti membri, ha messo insieme. In totale rappresentano «esperti». *La sola commissione principale*, naturalmente, comparirà sul video e sarà a diretto contatto col pubblicosenso. Portavoce il maestro Giuseppe Favilli. Gli altri esperti andranno ad affollare il «pensatoio» o, come l'hanno ribattezzato i cortonesi, «l'arengo».

I due designati a recarsi a Milano al teatrino della Fiera, per rispondere alla domanda a gabbiano e in cabina, sono il professor Mario Paltorini per la cultura e lo studente universitario Franco Sandrelli, per l'attualità. *Riserva* il dottor Piervincenzo Bertelli.

MOSTRE D'ARTE

Sette artisti europei

La mostra che domani pomeriggio verrà inaugurata all'Associazione Arti Figurative Lyceum Cesare Augusto II non presenta molte opere ma i sette nomi del catalogo — Dubuffet, Fautrier, Fontana, Mathieu, Riopelle, Spazzapan e Wols — concentrano di per sè un piano di eccezione. Questi pittori formano un'enigma patuglia che se non può bastare a dare un panorama completo di quanto anche soltanto l'Europa, sotto questo profilo, può offrire, è più che sufficiente a ricordare il peso, o meglio il valore, della «qualità» contro il «numero».

Ecco dunque sette artisti di quelli che, oggi, contano. Wols, cui nessuno ha «Composizione blu» del '51, per dire l'angoscia di una colta aspirazione che s'affida tutta alla lena espressivista del segno quasi specchio d'una ingorgante vicenda) e all'esaltante senso del colore; Fautrier, con le immagini che dal '28 in poi sembrano uscite dalle tenebre accresciute nella loro luce quasi fosforescente; e Dubuffet che il dramma sana nascondere sotto il velo di un'ironia che scava. Ma giustamente la mostra si amplia accogliendo altre suggestive forme di un estro pittorico: dalla espressionismo astrattista di Spazzapan alla versatile inventiva di Fontana, dalle forme strutturali che caratterizzano la plastica evidenza delle immagini di Riopelle, al gesto di Mathieu che quasi si stabilisce nella brota stessa del colore.

* L'inaugurazione della mostra postuma del pittore Luigi Spazzapan ordinata ad Ivrea a cura del Centro culturale Olivetti che avrebbe dovuto inaugurarsi domani, è stata rinviata al 10 marzo p. v. ora

LE PRIME TEATRALI

Spettacolo goldoniano con la compagnia di Baseggio

Sior Nicoleto mena camisa e i so amor in cale dell'Oca e il titolo che *Emilio Zago* diede alla Buona madre goldoniana. E' un po' lunghetto, ma assai grazioso, tanto da rendere perdonabile l'ardire commesso dal grande attore veneto, il quale si valeva di questo ingenuo espediente per scegliere la differenza del pubblico verso Goldoni. Nulla di male che lo stesso titolo sia stato ripreso dalla compagnia di Cesco Baseggio, che ha rappresentato la commedia ieri sera al Carignano.

E' stato uno spettacolo pulito e festoso e non si poteva desiderare di più per chiudere in bellezza questo elenco Carnevale: Baseggio e i suoi valenti colleghi hanno colorito con tanta vivacità i personaggi goldoniani, da conquistarsi, sin dalle prime battute, la simpatia del pubblico.

La «buona madre», anziosa di collocare con un adatto matrimonio il figlio Nicoleto, avviato a un po' fanfarone e quell'acqua cheta della sorella, era l'ottima Margherita Seglin a Cesco Baseggio un vecchio gaiamente, ancora in grado con un vecchi gli occhiacchi; mentre a Gino Cavalieri è toccato in parte più spassosa: in abiti femminili ha impersonato la vedova Ludovica, anch'essa gaiana di accusare la figlia senza spenderci un quattrino per la dote.

Accanto a questi bravissimi attori hanno recitato con arbitrio vena popolaresca e gentilezza di intenzioni e allegramente Villy Moser (Nicoleto), Gianno Ragazzi, Carla Pasrari, Licia Cesana, Lalla Poli e Giancarlo Maestri, tutti cordialmente applauditi alla fine di ogni atto.

Si dice che Baseggio non abbia molta fortuna a Torino: accorrendo alle repliche il pubblico torinese ha un'eccellente occasione per sfatare una leggenda che, oltre a tutto, non fa onore alla sua sensibilità.

a. b.

Segreti il luogo e la data delle nozze del figlio di Chaplin

New York, mercoledì sera.

Sydney Chaplin, di 35 anni, figlio del celebre attore Charlie Chaplin, e la ballerina francese Noëlle Adams, di 26 anni, hanno chiesto la licenza di matrimonio presso un giudice di pace di New York. La coppia non ha rivelato la data, nè la località in cui si sposeranno. Sydney Chaplin recita attualmente in un teatro di Broadway.

STASERA AL CINEMA

Maresciallo e marmittone

Amene schermaglie di caserma fra il grasso e vociante Fabrizi e il timido ma furbo Rascel

UN MILITARE E MEZZO, di Steno, con Aldo Fabrizi, Rascel, Vivian Lisi, Italiano, a colori. (Cinema Ambrosio).

E' raro che i film di caserma non facciano ridere; e sotto la regola d'una facile ilarità, cade anche questo filmetto del prolifico Steno, che contrappone al grasso e vociante Fabrizi, nei panni del maresciallo, il timido ma furbo Rascel in quelli della recluta.

Una recluta del genere, con orecchini da mingo, compagnia incompatibilità alla mano, e per ragioni di famiglia e di lavoro costretto a tenere il piede in due staffe: a continuare cioè, pur da soldato, a badare ai suoi interessi di pizzaiolo in prodotti farmaceutici. Di qui una girandola di stratagemmi ed equivoci grazie a cui l'ometto riesce nell'assurda impresa di fare insieme il soldato e il commendatore. Ma la vicenda è appena un pretesto per farci assistere alle lunghe e spesso amene schermaglie dei due protagonisti, dove Fabrizi mette la nota clamorosa dell'esasperazione e Rascel quella felpata dell'industre parsimonia.

Si ridacchia e si ride; e qualche battuta di attualità conferisce al copione un vago sapore di satira antimilitaristica. *La figliuola* dei due protagonisti danno occasione a due romanzetti incrociati, con scambio di fidanzati e altre scontate complicazioni.

I. P.

IL MATTATORE (Cristallo; Ideal) — Italiano, comico. Travestito nei più impensati modi, un truffatore inganna parecchi, poi una ragazza lo mette nel sacco e lo sposa. Un Gassman versatile e divertente.

IL DISCEPOLO DEL DIAVOLO (Corso) — Inglese, drammatico. Da una commedia di Shaw. Durante la guerra per l'indipendenza del Nord America, un pastore evangelico (Burt Lancaster) che si muta in audace soldato. Altri attori: Kirk Douglas, Laurence Olivier.

IL NOSTRO AGENTE ALL'AVANA (Doria) — Inglese, satirico. Informatore segreto scrocca l'altrui dolcezza inventando notizie farsulle; poi ammazza uno e diventa commendatore. Alec Guinness, Burl Ives, Maureen O' Hara. Bianco e nero.

LA DOLCE VITA (Lux) — Italiano. Cinemascope in bianco nero. Federico Fellini, attraverso una serie di episodi che hanno il loro fulcro nella celebre via Veneto, traccia un vasto e spietato affresco del sottobosco del cinema, del giornalismo e della società nella Capitale.

I GIGANTI DEL MARE (Reposi) — Americano, drammatico, sopra e colori. Enigmi da risolvere in una vicenda centrata su scorbutico ufficiale degli scolori precedenti e avversato dalla ciurma. Un ragazzo l'aiuta a scoprire il marcio e a rimbalzarci. Gary Cooper, Charlton Heston.

LA BARONESSA DI FUOCO (Romano) — Prima visione. Tedesco, drammatico. Dawn Addams affascinante spia nella lotta impegnatissi durante la guerra interno ai segreti atomici del III Reich.

CERA UNA VOLTA UN PICCOLO NAVIGLIO (Victoria) — Americano, comico. Smarrimento cacciatorpediniere procura a un tonto lupetto di mare (Jerry Lewis) gual avariati, tra cui rivia prima notte nuziale.

I CONCERTI

La «Società Corelli» stasera al Conservatorio

(l. c.) - Poco più di otto anni or sono apparve, per la prima volta al nostro Conservatorio, un nuovo complesso strumentale costituito di soli archi e che aveva tratto la denominazione da una delle prime e più geniali Sgues della musica strumentale: il grande Corelli, detto l'Arcangelo del violino, perchè, nella seconda metà del Seicento, riuscì a sistemare le basi dell'arte violinistica, dando particolare rilievo non tanto alla sicurezza virtuosistica dello strumento (come già il compianto qualche suo contemporaneo), quanto a quello espressivo. In più l'autrice musicista di Fusignano, oltre a dare organicità, equilibrio e varietà alla forma della «sonata», plasmava mirabilmente e con carattere definitivi una forma strumentale ben più complessa: quella del «concerto grosso», basata sulla contrapposizione di un piccolo gruppo di solisti («concertino») con la massa degli strumentisti («concerto grosso»).

La «Società Corelli» suscitò, da quella prima audizione, una favorevole impressione, che venne riconfermata due anni dopo, in un secondo concerto. Ritornando questa sera fra noi, per iniziativa dell'Unione Musicale Studentesca, la Società si presenta con un programma dedicato tutto a musiche dell'immortale Settecento e, tranne il «Concerto grosso in sol min.» di Händel (il più celebre della magnifica op. 6 e che, dopo un nuovo «larghetto ed affettuoso», si arricchisce di una intensa liricità pastorale nella «musette»), tutto italiano.

Il nome di Corelli, come omaggio al titolare della Società, figura in apertura con il «Concerto grosso in re magg. op. 6 n. 1»; seguono il patetico Boccherini col «Concerto in re magg.» per violoncello (solista il fuoriclasse Enrico Mainardi, il «dilettante veneto» (una esperta e nobile musicista) M. Albinoni, col «Concerto op. 5 n. 2», il geniale Vivaldi, col «Concerto in re maggiore» e, infine, l'artistocratico B. Marcello, che chiuderà in serata con la limpida musicalità di «Introduzione», «Aria» e «Fugato».

MERCOLEDI' 2 MARZO

PROGRAMMA NAZIONALE (Torino 1 m. 457,2. Torino m.l. I) — Ore 14-14,15: Giornale - Bona di Milano - 14,18-15,05: Trasmissioni regionali - 16: Per i ragazzi: «Il campanile di Val Montanaia», radiocena - 16,30: Risposta da «La voce dell'America» ai radioascoltatori italiani - 16,45: Università internazionale Guglielmo Marconi (da Londra): Isaac Deutscher: Il diario di Trotsky in esilio - 17: Giornale - Musiche della stessa sera - 17,30: Corso di lingua tedesca - 17,40: Civiltà musicale d'Italia: Roma musicale tra il sei e il settecento.

Ore 18,15: Rubrica di quesiti legali - 18,30: Classe unica. Giuseppe D'Alessandro: i microbi e noi; Ugo Enrico Paoli: i pesci canori - 19: Congiuntura e prospettive economiche di Ferdinando di Fenizio - 19,15: Tutti i Paesi alla bandiera Unita - 19,30: La ronda delle ore - 20: Musiche da film e riviste - 20,30: Giornale - 20,55: Ribalta piccola.

Ore 21: Concerto del Duo Brunello-Bardini. (Settecento sonate: Vivace, Lentamente-Vivace-Lentamente, Piuma: Rovel: sonata: Allegretto, Blues, Perpetuum mobile - 21,40: Il contrappunto dal vivo - 22,25: Varietà del disco: Nuova tendenza - 22,55: Gli Stones e il suo complesso - 23,15: Giornale - La canzoni del giorno cantano Tina Allori, Lucio Dandi, Bobby Guarnaschi, i Quartetto Fallisolani, Franco Raimondi, Antonio Trevia, Caterina Villalba, Nunzio Rotondo e il suo complesso, canta Carol Dandi - 24: Ultime notizie.

SECONDO PROGRAMMA (Torino II m. 207,3. Torino m.l. II, Alessandria Italia Unica m. 190,1) — Ore 14: Torino - 14,30: Giornale - Voci di ieri, di oggi, di sempre - Gioco a fuochi giocco - 15: Rassegna di concerti - 15,30: Giornale - 15,40: Album fanciullo - 16,25: Gara automobilistica Sulla - 16,35: Gli Giro ciclistico della Sardegna: arrivo della tappa Cagliari-Oristano - 16,40: Le canzoni del microsolco: La musica che piace ai ragazzi - 17: Le canzoni a Angelini.

Ore 17,30: «Noi siamo gli eroi», rivista dedicata a hobbies, mezzi e passatempi di Radio e Radiocorriere - 18,30: Giornale del pomeriggio - 18,35: Concerto in jazz - 19,35: Ribalta musicale - Una risposta al giorno - 20: Radiosera - 20,20: Zig-Zag.

Ore 20,30: **In due si vince meglio**, torneo a coppie. Orchestra diretta da Armando Fragna. Regia di Silvio Gigli. A quindi nuovo programma di varietà presenteranno parte dei nuovi voci radiofoniche: Feliciana Bellini, Lucia Altieri Rasillo, Diana Della Rose, Tania Raggi, Mara Vallone e Anna Grilloni, che varranno di volta in volta accoppiate a un noto attore di prosa di rivista o cantautore, formando così sei coppie che concorreranno tra loro dando luogo a una votazione. Lo spettacolo che si svolgerà alla presenza del pubblico, avrà pertanto una parte musicale fissa, costituita dalle sei cantanti, e un'altra mobile che sarà alimentata dalle partecipazioni straordinarie di attori, cantanti, comici. La trasmissione sarà presentata da Ugo Tognazzi e da Elsa Talori.

Ore 21,30: Radiocotta - 21,45: Fantasia di motivi: cantano Toni Dallara, Fernanda Forlani, Giuseppe Negroni, Giacomo Rondinella, Anita Traversi e il Duo Fasano.

Ore 22: I concerti del Secondo Programma (Commemorazione di F. Chopin nel 111° anniversario della nascita). Chopin: Concerto n. 1 in mi minore op. 11, per pianoforte e orchestra: Allegro maestoso, Larghetto, Vivace. (Pianista Rhura Cherkassky). Orchestra sinfonica di Roma diretta da Elevo Grazia - 23,45: Ultimo quarto - Notizie di fine giornata.

TERZO PROGRAMMA (Torino III m. 219,5, Torino m.f. II) — Ore 17: Musiche di William Byrd, Henry Martin e Bela Bartók - 18: La Rassegna: Letteratura italiana - 18,30: La musica italiana di questo dopoguerra (Sesto ciclo trasmissione): Luigi Dallapiccola - 19,15: Panorama delle idee: selezione di periodici italiani - 19,45: L'indicatore economico - 20: Concerto di ogni sera con musiche di F. Schubert e M. Castelnuovo-Tedesco.

Ore 21: Il giornale del Terzo - 21,20: «Il Verbo», quattro atti di Raj Mondo. Compagnia di prosa di Roma

GIOVEDI' 3 MARZO

(Principali trasmissioni)

PROGRAMMA NAZIONALE — Ore 8: Giornale - 11: La radio per le scuole - 11,35: Vita musicale in America - 12,10: Giostra di motivi - 12,25: Album musicale - 13: Giornale - Orchestra Angelini - 14: Giornale - Buona Milano - 14: Programma per i piccoli - 14,30: Piano in l'Emilia - 16,45: Arti e mestieri degli animali - 17: Giornale - 18: Dizionarietto delle curiosità scientifiche - 18,30: Classe unica - 18,50: Club - 20: Tabgil e valzer celebri - 20,50: Giornale - 21: «I cavalieri di Ekebù», opera di R. Zandonai - Giornale - Musica da ballo - 24: Ultime notizie.

SECONDO PROGRAMMA — Ore 8: Notizie del mattino - 10: Rieglette la vedova canzone d'amore - 11: Musica per voi che lavorate - 11,30: Dal mio e vostro strumenti - 13: Il signore delle 13 - 13,30: Primo giornale - 14: Terzino - 14,30: Secondo giornale - La canzoni del giorno - 15,30: Terzo giornale - 16,40: Angeli musicale - 16: Fantasia di motivi - 18,20: Giro ciclistico della Sardegna - 18,40: La occasioni del microsolco - 17: Teatrino di Campanella - 17,30: Musica operistica - 18,30: Giornale del pomeriggio - 18,35: Ballate con noi - 19,35: Ribalta musicale - 20: Radiosera - 20,30: «Archimagnate» - 21,30: Radiocotta - 21,45: Una trombata tutta in jazz - 22: «Mese marinaro», un atto di G. Di Giacomo - 22,45: Ultimo quarto - Notizie di fine giornata.

TERZO PROGRAMMA — Ore 17: Il concerto schiudeo di Mozart - 18: La Rassegna - 18,30: Musiche di C. Nicolo, G. Cavanna, G. Frescobaldi e M. Rossi - 19: Il quarto stato della malaria - 19,45: L'indicatore economico - 20: Concerto di ogni sera - 21: Il giornale del Terzo - 21,30: L'scolpino - 22,25: Musiche di G. Fauré

OGGI E DOMANI ALLA RADIO

Musica da camera alle ore 21 sul programma Nazionale - *In due si vince meglio*, torneo a coppie del Secondo (ore 20,30)

ANNUNCI ECONOMICI

OFFERTE LAVORO L. 100 per parola

(Continua da pag. 7)

IMPRESA stradale assume macchinista ed autista. Scrivere: «Pubblicità Stampa 2248 — Torino». A12013

PROPRIETARIA cerca qualificata istitutrice da bebè, lavoro continuativo. Telefonare 566-832. A12126

INDUSTRIA metalmeccanica fammicoli cerca apprendista e aiutanti serie 14-16 anni. Telefonare 52-404. A12200

IMPORTANTE internazionale elettrodomestici cerca persone serie desiderose lavoro con ambizioni di guadagno e carriera. Manoscrivere specificando età, studi, luogo di nascita, curriculum, stipendi richiesti; Scrivere: «Pubblicità Stampa 2184 — Torino».

IMPORTANTE costruttrice macchine utensili, assume operai specializzati, provetti aggiustatori montatori, fresatori e tornitori, per nuovo stabilimento sulla Torino-Caselle. Preciare referenze, attitudini e posti occupati. Scrivere: «Pubblicità Stampa 4197 — Torino». A14285

LABORATORIO biancheria assume abili cucitrici esperte e conitagilità, stiratrici e apprendiste. Telefonare 512-277. A16209

LABORATORIO dentistico cerca apprendisti, ragazzo-ragazza, possibilmente pratico. Scrivere: «Pubblicità Stampa 6324 — Torino». A13417

LAMIERISTI conoscenza disegno cerca officina via Tunari 38. A12850

LAVORANTI domiciliati con o senza macchina cucire cercasi. Wallace, via Ancona 1. A15182

LEGATORIA assume apprendista 16enne pratico guida Ape con patente. Telefonare 779-281. A15037

MAGLIFICIO assume abilissime confezioniste taglieriste stampe apprendiste pratiche. Telefonare 585-160. A14218

MAGLIFICIO assume lavorante direttore di maglierista sedicenni. Scrivere: «Pubblicità Stampa 7108 — Torino». A151000

MAGLIFICIO cerca abili tecnici per macchine tubolari ed macchinista per double interlock ed emilalia. Frascarari via Pignataro 38. A12131

MAGLIFICIO cerca abilissimo taglierista, serio per macchine cucire, apprendiste serie 14-16 anni. Telefonare 267-500.

MAGLIFICIO (C) assume subito stabilmente macchinista rettilinea interno e o domiciliato con macchina 12. Via Carnaia 34. 20841

MAGLIFICIO Kelly assume macchinista abilissimo su rettilinea. Presentarsi Lagrange 29. 220

MANOVALE 45-50 anni cercasi da imbiancamento, lieve, via F. Paoli 33.

MECCANICO praticissimo stampi cercasi pure macchina e cacciatori eccezionali per elemento velocissimo con lunga pratica. Specificare età, capacità, posti occupati, preteso. Scrivere: «Pubblicità Stampa 4416 — Torino». A14211

MEDICO solo cerca ragazzina tuttofare fissa pensione. Telefonare 522-569.

MODELLATORI legno prima seconda assumonsi. Prato, via Sant'Ilia 61, Torino. A15307

MOLLIFICIO milanese cerca operatori macchine automatiche eleganti trasferisti a Milano. Scrivere: «Pubblicità Stampa 3496 — Torino». A14562

OFFICINA meccanica cerca pulitore specializzato per pialatrice. Scrivere: «Pubblicità stampa 7068 — Torino».

OFFICINA meccanica cerca giovani aggiustatori stampisti ed apprendisti ad adatti presso. Via Lombriasco 9.

OFFICINA meccanica vicinanze Torino cercasi fattorino cerca trasferire ed aiutabile. Scrivere: «Pubblicità Stampa 7282 — Torino». A14891

OPERATORE cuoco forni automatici preferibilmente Rotowharpe ottimo trattamento cercasi. Scrivere: «Pubblicità Stampa 4374 — Torino». A11534

OPERATORE presse maestro trafilerie cercasi. Presentarsi ore 16.18,30. via Cagni 65. A10765

OPERATORI forni Becker veramente provetti operatori presse. Presentarsi via Pesaro 17, lunedì 29-2-1960, ore 16.

PANETTERIA cerca compagna intera giornata. Tel. 372-471. A14939

PANETTERIA cerca ragazza 14-16 anni provinciale, alloggio. Telefon. 270-791.

PANETTERIA cerca 14-16enne bella presenza abito conveniente, vitto e alloggio. Telefonare 50-078. A14961

PARRUCCHIERE per signora Angelo, P. Milca 17, cerca apprendista autodita.

PETTINATRICE cercasi abilitate. Telefonare 21-771, 262-827. A16110

PICCOLA azienda per lavori montaggio minuterie personale femminile giovane, svelto e volonte. Scrivere: «Pubblicità Stampa 7072 — Torino». A11606

POMODORO cercasi abilitate lavaggio stazione servizio. Dettagliare scrivendo: «Pubblicità Stampa 4471 — Torino». A14124

PORTINAIO, nubile meccanico, 45enne con buona conoscenza elettricità cerca piccolo stabilimento, paga massima ed alloggio per elemento stabile. Specificare sue famiglia, età, pasti occupati, pretese. Scrivere: «Pubblicità Stampa 4419 — Torino». A14211

PRATICA assistente casa brava fidata mezza età, cerca. Telefonare 888-630.

SUPPLENZIAVA Rosa cercasi, trattamento intelligente. Telefonare 276-390.

SALDOTAGLIATORE contoterzista provetto, volonteroso cercasi. Dettagliare a «Pubblicità Stampa 6333 — Torino».

SALDATORI (abili carpentieri in ferro cercasi. Presentarsi via Bonzo 20.

SARTA per signora cerca interna. Telefonare 690-761. A13048

SARTE, anche con esperienza anni 18-19 cercansi per addestramento quali macchinista da industria confezioni abiti. Presentarsi Forti, corso Emilia 8, ore 8-10. 20005

SARTORIA uomo cerca 18-19enne aiutante. Telefono 388-897. A14823

SERIA ditta ramma elettrotecn. terziari, fabbricati elettrici e montatori idroterm-sanitari. Telefonare ore ufficio 858-465

SIGNORA anziana cerca donna tuttofare referenziata 30-35enne. Telefonare 535-622. A15187

SIGNORE anziano cerca ottima cuoca disposta anche lavare stirare vecchia provveduta pulizia alcuna aiutata. Scrivere: «Pubblicità Stampa 2296 — Torino». A14805

SIGNORINE bella presenza cercansi per vendita propaganda cosa piacevole utile, non restrizione lavoro libero permesso. Telefonare 381-410 ore 8-10.

SOCIETA' cerca aiutista pratico bella presenza per macchina di servizio. Scrivere: «Pubblicità Stampa 6335 — Torino». A13419

SOCIETA' costruzione macchine utensili cerca abili tornitori fresatori rettificatori. Scrivere: «Pubblicità Stampa 7024 — Torino».

STABILIMENTO accetta tornitori aggiustatori pratica e seconda categoria. Scrivere: «Pubblicità Stampa 6282 — Torino». A12647

STABILIMENTO litografico offset assume abile stampatore tasto tecnico per offset e tipografo con torchio Nebi. Scrivere: «Pubblicità Stampa 8470 — Torino». A14211

STRATRICI provetta e apprendiste cucitrici assistono settimanali economici. Telefonare 70-027. A15220

TAGLIATORE pellettiere giovane cercasi. Telefonare 554-005. A12345

TAGLIATRICE qualifica stella cerca laboratorio confezioni serie lavorazione. Scrivere: «Pubblicità Stampa 4426 — Torino». A15851

TINTORIA zona Lingotto cerca stella stirare bella presenza. Telef. 687-940

TUTTOFARE cuoco cerca [illegible] e due volte settimanali pomeriggio. Referenze Zona Crocetta, 2. Ritz. Telef. 882-306 mattino. A13006

TUTTOFARE Bona sacra dormire cerca si. Buon trattamento. Religiosi referenze. Telefonare 393-855.

TUTTOFARE piccola famiglia ottimo trattamento [illegible] e simpaticissima, primo servizio, cercasi. Telefonare mattino 280-272. A14771

TUTTOFARE prefera bar centrale. Telefonare 511-433. A13094

UOMINI addetti presse assegnati. Presentarsi con libretto 20 febbraio, ore 15,30, via Pesaro 17. A15084

URGE istituire fissa pulizie-cucina. Telefonare 890-510 ore 10-14. A15776

VEDOVA con bambina desidera sposa militare fissa, referenziata. Tel. 562-740 ore 18-20. A12189

ZINCAVORE bisogno esperto ciclo lavorazione cornicali. Serietà. Scrivere: «Pubblicità Stampa 5428 — Torino».

PIASTRISTI, ZAPPATORI L. 100 per parola

ASSUMIAMO viaggiatore già introdotto clientela liquori Ratafemia, documentata seria introduzione. Alì Distillerie, Canelli.

AZIENDA alimentare cerca persona di spacco residente auto proprietà massimale per Torino città e provincia. Preferibili ex-ufficiali via Montebianco 17-19, Torino ore 15.

CERCANSI introduttori negozi assortimenti cravatte modelli. Alpini, via Cavignano 15 c.

CIOCCOLATO importante fabbrica dolciumi Torino assume direttamente agenti rendita veramente introduttivi. Casella 353 P. Ufficio Milano. 22164

CONCESSIONARIA importazioni/esportazioni americano cerca introduttori impresa edili, ind. industrie Torino Piemonte, scrivere: «Pubblicità Stampa 2597 — Torino».

DISPONENDO vasti locali, ilio qualunque, perfetta organizzazione vendite, accetterei seria rappresentanza. Scrivere: «Pubblicità Stampa 7073 — Torino».

FABBRICA liquori abbisognerebbe rappresentanza a rappresentanti ciascuno. Scrivere: «Pubblicità Stampa 4345 — Torino». A15613

GIOVANE 21enne volenteroso militesente con macchina cerca impiego rappresentante. Telefonare 788-144.

GROSSISTA produttore tutto assortimento cerca piazzista con auto introdotto Torino, stipendio provvigione. Massima serietà. Indicare posti occupati. Scrivere: «Pubblicità Stampa 7300 — Torino».

IMPORTANTE casa inglese di produzione cerca rappresentante per Torino e Piemonte, età massima anni 27, residente Torino. Domanda manoscritta. Scrivere: «Pubblicità stampa 6231 — Torino».

IMPORTANTE Ditta articoli giuntura brevettati di grande consumo, cerca rappresentante esclusivo per la provincia Cuneo. Scrivere: «Pubblicità Stampa 2065 — Torino». A14778

IMPORTANTE industria dolciaria cerca viaggiatori cui affidare clientela Lombardia, Liguria, Firenze. Scrivere: «Pubblicità Stampa [illegible] — Torino».

IMPORTANTE industria farmaceutica cerca capi zona intenditori ispettrice Lombardia, Piemonte, laureata, fornita esperienza specifica. Inviare curriculum vitae casella 334 C. 347, Tritone Roma.

IMPORTANTE società apparecchi riscaldo e affini cerca serio procacciatore, esperto per Torino, Piemonte, provincie, introduttore, attivo. Telef. 519-000. A13377

INDUSTRIA macchine distributrici bevande desiderasi cerca introdotti laboratorio piemontesi. Scrivere: «Pubblicità Stampa 8318 — Torino». A13427

INTRODOTTO meglio ricamata Svizzera cerca rappresentanza per Torino serie case lungodari cerasio, ceramiche. Scrivere: «Pubblicità Stampa 6316 — Torino».

INTRODOTTO cercasi Torino città, motorizzato, millesonte, per prodotti cosmesi diffusi, reclamizzati. Curriculum, pretese. Scrivere: «Pubblicità Stampa 3212 — Torino». A12807

INTRODOTTO commerciale possibilmente residente cercasi tredici stabilire cercasi affidargli vendita stabile metallurgia importantissima industria. Brogni, Pavaglione, Bologna. 22164

MAGLIFICIO lavorazione fine esterna cerca dinamico serio con automezzo introduttissimo dettaglio Piemonte. Possibilmente residente Torino. Massima retribuzione. Scrivere: Pubblimas, Casella 353 P. Milano. 22153

PER qualsiasi località cerchiamo ottimi grossisti liquori. Prassi convenientissimi. Impegnabile acquistare in proprio. Scrivere: «Pubblicità Stampa 4408 — Torino». A14264

PRIMARIA azienda chimica cerca viaggiatori esclusivi, esperimentati, zona propria, per listino lunga redditizia carriera. Scrivere: «Pubblicità Stampa 2586 — Torino». A14758

RAPPRESENTANTE introdottissimo bar alimentari referenze assolutamente altra rappresentanza. Pubblimas, Casella 353 Vercelli, 22164

RAPPRESENTANTI automobilistici articoli drogheria cercasi. Scrivere: «Pubblicità Stampa 4428 — Torino». A13264

SOCIETA' per azioni ass

ULTIME NOTIZIE

Gaitskell in un dibattito alla Camera

Il capo dei laburisti chiede bombe all'idrogeno

Questa dotazione renderebbe l'Inghilterra "autosufficiente,, in caso di pericolo
I socialisti dissidenti vorrebbero invece la dispersione dell'armamento atomico
Schiacciante maggioranza dei conservatori contro una mozione di sfiducia

Nostro servizio particolare

Londra, mercoledì sera.

Nel corso di un dibattito in Parlamento su una mozione di sfiducia al governo, il «leader» laburista britannico Hugh Gaitskell ha asserito ieri che la Gran Bretagna dovrebbe poter disporre di proprie bombe all'idrogeno per il caso in cui gli americani, temendo rappresaglie sulle proprie città, esitassero ad impiegare queste armi in difesa dell'Europa.

Gaitskell ha presentato ai parlamentari alcune situazioni esemplificative nelle quali Gran Bretagna e Stati Uniti potrebbero non trovarsi d'accordo, essendo intanto il Regno Unito minacciato dai sovietici.

«*In quel caso* — ha detto il leader laburista — *se la Russia arrivasse che noi abbiamo il potere di infliggerle danni gravi, dovrebbe ben tenere conto di questo fattore*».

Gaitskell ha criticato il programma difensivo del governo britannico, con l'asserire che esso dà troppo scarsa protezione al Paese, in raffronto alla grande quantità di denaro che per esso si spende.

I deputati conservatori al termine del dibattito hanno respinto con 330 voti, contro 197, una mozione di sfiducia per il governo. (Lo scarto è stato dunque) di 133 voti.

L'insolita forza di maggioranza è dovuta in parte al fatto che la questione della sfiducia al governo in materia di difesa ha trovato divisi in due opposte fazioni i laburisti stessi. Furono proprio i laburisti, quando erano al potere, ad iniziare la politica atomica militare del paese, perciò oggi il partito respinge la possibilità di un abbandono unilaterale di questa arma, da parte dell'Inghilterra.

Il deputato laburista John Strachey, ex ministro della Guerra ha sostenuto — come Gaitskell — che le basi per missili fisse rappresentano una forma di provocazione piuttosto che un «deterrente» contro un possibile attacco sovietico.

Parlando in particolare delle basi per missili americani del tipo «Thor», il deputato ha sostenuto che sarebbe meglio che il governo inglese ci rinunziasse. Egli ha affermato che i missili «Thor» sono grossi, lenti a partire, pongono di un combustibile liquido e non sono protetti.

Strachey si è detto in favore dei sommergibili dotati di «Polaris» come mezzi per assicurare il migliore «deterrente» per la Gran Bretagna.

Un gruppo laburista ribelle capeggiato da Shinwell — un'ch'egli ex-ministro della guerra — non ha voluto votare per la mozione laburista, ed ha chiesto la completa dispersione dell'armamento atomico britannico.

Il leader del partito, Gaitskell, durante il suo intervento verbale ha anche attaccato le iniziative tedesche per ottenere alcune basi militari in territorio spagnolo.

«*Da parte dei laburisti* — egli ha detto — *c'è ancora una sana nausea per il governo fascista della Spagna. Perchè mai dovremmo permettere alla Germania di avere basi di qualsiasi specie in quel Paese?*

«*Nè ci soddisfa la spiegazione che delle basi servirebbero per ospedali e per depositi di materiali... Che guerra credono di dover combattere i tedeschi, con i depositi e gli ospedali situati a centinaia di chilometri dal loro territorio, o cioè in terra spagnola?*».

u. p.

Soraya e il principe Orsini nello stesso albergo in Austria

SANKT ANTON, mercoledì sera.

La principessa Soraya è giunta ieri in questo rinomato centro sciistico austriaco dove già si trova dalla settimana scorsa il principe italiano Orsini.

Il principe Orsini si è ritirato nella sua camera al secondo piano dell'«Hotel Post» venti minuti prima dell'arrivo di Soraya alla stazione.

Gli amici del principe hanno però ricevuto cordialmente l'ex regina di Persia quando è giunta allo stesso albergo, dove aveva prenotato una camera al terzo piano.

Le quotazioni nelle Borse

TORINO

	1	2
VALORI DI STATO		
Rendita 3½%	75 20	75 —
» » ex.	75 10	74 90
Redimi 1961	71 50	71 50
Redimi 5 %	104 20	104 20
» » ex.	104 10	104 10
Ricostruz. 3½%	99 30	99 30
» » ex.	99 10	99 —
Ricostruz. 5 %	100 55	100 55
» » ex.	100 45	100 45
Riscatto. 3 ½%	84 525	85 —
» » ex.	84 825	84 90
Riscatto. 5 %	99 40	99 40
» » ex.	99 50	99 50
Ed. Pred. 5 %	98 50	98 30
Prest. 5% Edilizia	98 60	98 70
Pr. 5 1/2% Ed. '58	98 15	98 15
B.I.I. 5 % 1955	100 70	100 67
» » 1956	100 77	100 67
» » 1957	100 70	100 65
» » 1958	100 72	100 67
» » 1959	100 67	100 65
» » 1960	100 80	100 72
» » 1961	100 65	100 72
» » 1962	100 85	100 82
B.T.I. 6 % 1964	100 65	100 65
OBBLIGAZIONI		
S.E.I. 5 ½%	100 20	100 20
» (50) 6 %	102 50	102 50
» 6% ex.	102 90	102 90
» (50) 5 %	103 30	103 30
» (50) 5 % ex.	104 —	104 —
» (50) 5 %	102 40	102 40
» (50) 5 % ex.	146 50	145 75
Edison 5 %	145 50	145 50
» ex.	100 40	100 40
Elettr. Ed. 5 %	104 10	104 10
» Ed. 5 % ex.	134 90	134 90
Elettr. Ed. 5 %	99 95	100 —
Elettr. Ed. 4 %	96 10	96 10
Elettr. Ed. 3 %	101 75	101 75
Fin. Ed. 5 %	100 —	100 05
» »	99 85	99 95
C.E.R.E. 5 %	102 27	102 30
S. Paolo 3 %	98 50	98 50
» »	94 —	94 —
» »	84 50	84 30
Riscatto 5 %	95 55	95 55
C.I.R. Ind. 5 %	100 —	100 —
» »	98 75	98 75
» »	99 20	99 20
» »	99 —	99 —
» »	99 —	99 —
Alpina ex. 5 %	100 42	102 40
» Linee 5 %	103 25	103 30
» » 5 %	102 50	102 50
» » 5 %	103 50	103 50
I.R.I. 3½%	101 —	101 —
» 5 %	102 50	102 30
» 5 % ex.	102 50	102 50
» 5 %	102 60	102 60
» 5 % ex.	102 60	102 20
» 5 %	102 20	102 30
» 5 % ex.	102 50	102 50
» 5 %	102 50	102 50
» 5 % ex.	102 50	102 50
Pirelli 6 %	105 50	105 50
Rinasc. Ag. 6 %	108 80	108 75
» 5½ %	109 50	109 25
» 5½ %	110 40	110 30
» 5%	114 —	113 30
» 5½ %	108 25	108 35
Rinascente 6 %	97 80	97 80
Rinascente 5 % ex.	107 —	107 —
» 5 %	108 —	107 50
» 5 % ex.	109 70	109 70
Saffa 5 %	106 —	106 —
Saffa 5 % ex.	106 —	106 —
Saffa 5 %	106 —	106 —
Saffa 5 % ex.	107 —	107 —
Saffa 5 %	112 50	112 50
Saffa 5 % ex.	106 50	106 50
Saffa 5 %	103 50	103 50
Saffa 5 % ex.	107 —	107 —
Terni 5 %	106 50	106 50
Terni 5 % ex.	106 50	106 50
Terni 5 %	102 —	102 —
Terni 5 % ex.	108 —	108 —
Terni 5 %	107 95	107 95
Terni 5 % ex.	108 25	108 25
Terni 5 %	102 80	102 70
Terni 5 % ex.	102 90	103 10
Terni 5 %	102 70	102 70
Terni 5 % ex.	103 —	103 —
Terni 5 %	102 30	102 30
Terni 5 % ex.	124 50	127 —
Terni 5 %	104 50	104 50
Terni 5 % ex.	101 70	102 50
Terni 5 %	102 50	102 50
Terni 5 % ex.	102 50	102 50
Terni 5 %	102 —	102 —
Terni 5 % ex.	102 —	102 —
Terni 5 %	102 —	102 20
Terni 5 % ex.	102 90	102 90
Terni 5 %	102 75	102 75
Terni 5 % ex.	102 60	102 50
Terni 5 %	102 80	102 80
Terni 5 % ex.	104 25	104 25
Terni 5 %	102 30	102 50
Terni 5 % ex.	100 20	100 20
Terni 5 %	102 80	102 80
Terni 5 % ex.	102 —	102 —
Terni 5 %	97 15	97 20
Terni 5 % ex.	98 —	98 —
AZIONI, PER COSTANTI		
TESSILI E MANUFATTI		
FIDIC	—	—
Cotonificio Veneto	—	—
Cucirini	17780	17780
Fabbrica Tessuti	5740	5990
Filatura Fiorentina	—	—
Linificio	—	—
Lit	—	—
Manifattura Lane	—	—
CHIMICI		
Bombrini	1845	1872
Farmochimici	—	1400
Schiapparelli	—	3500
Vetro Infra	—	—
Vetro Sicilia	4000	4000
Montecatini	2185	2185
Rumianca	2775	2740
Snia Viscosa	3272	3500
Unionchimica	—	1150
Zanussi	321	321
IMMOBILIARI		
Risanamento Napoli	—	—
Unione Edilizia	—	—
Immobil. Roma	940	940
Zerbi	—	—

	1	2
MINERALI-ESTRATTIVI		
Fonderie	—	—
Ilva	2470	—
Italsider	916	911 50
Montecatini	500 50	502 50
Piombino	1181	1175
Pirelli	1718	—
Siderurgica	—	—
Siderurgiche Riunite	—	—
Terni	24 50	24 50
Tubi Dalmine	—	—
Tubi Torino	902	903
Vanzetti	—	—
Viscosa	2527	2572
Westinghouse Brevetti	1640	—
ELETTRICI		
Ind. Elettr.	—	—
Soc. Elettrom.	—	—
S.E.I.	1500	—
Smet	1245	—
Sogene	—	—
SIP	2655	2643
Telefonica	1827	1795
Terni	2590	2595
Tirrena	—	—
ALIMENTARI		
Alivar	—	92
Cirio	—	—
Generali Conserve	265	265
Invest. Zuccheri	—	—
Saiag	—	—
Zucch. Romagnoli	—	—
DIVERSI		
Carnaghi	—	—
Cartiere Burgo	—	—
Cartiere Italiane	24000	24000
Cellina Meridionale	2560	2600
Cellina Nord	4010	4010
Fiat	—	—
Fiat Priv.	—	—
Fondiaria Incendio	13750	13750
Fondiaria Vita	21400	—
Gilardini	—	—
Ital. Petroli	—	—
Magnesio Rossi	—	—
Montedison	1750	1750
Olivetti	—	—
Pirelli	—	—
Pirelli Priv.	—	—
Rinascente	—	—
Rinascente Priv.	—	—
Saffa	—	—
Saffa Priv.	—	—
Sai Fondiaria	—	—
Sai Fondiaria Priv.	—	—
Sai Fondiaria Risp.	—	—
Sai Ass. Italia	—	—
Sai Ass. Italia Priv.	—	—
Sai Ass. Italia Risp.	—	—
Sai Ass. Milano	—	—
Sai Ass. Milano Priv.	—	—
Sai Ass. Milano Risp.	—	—
Sai Ass. Roma	—	—
Sai Ass. Roma Priv.	—	—
Sai Ass. Roma Risp.	—	—
Sai Ass. Torino	—	—
Sai Ass. Torino Priv.	—	—
Sai Ass. Torino Risp.	—	—
Sai Ass. Vita	—	—
Sai Ass. Vita Priv.	—	—
Sai Ass. Vita Risp.	—	—
Sai Ass. Vita Risp.	—	—
Sai Ass. Vita Risp

Stamane a Ivrea: l'estremo omaggio ad Adriano Olivetti

Tutta la popolazione di Ivrea ha partecipato commossa stamane ai funerali dell'ing. Adriano Olivetti. Ecco l'imponente aspetto del corteo funebre (Foto Moisio)

Migliaia di persone ancora sotto le macerie di Agadir

Squadre di soccorso affluite dalle città vicine e reparti francesi e americani continuano a scavare febbrilmente fra le macerie delle case di Agadir sotto le quali si trovano ancora migliaia di persone. Il numero dei morti è impressionante, ma è impossibile per ora fare un bilancio esatto. Nella foto donna e bambini accampati all'aperto (Telefoto)

ALL'AUTOSALONE «Torinese» Roma 237 bis, telef. 42-535. Vendita, cambi, rateazioni vetture nuovi tipi nuovo acquisto, Alfa, Lancia, Fiat. 18

ANTICIPI prestiti a proprietari, acquirenti, autonomezzi, immobili. Piazza Dodoni 1 p. Telef. 521-382. 18589

APPIA 12 serie, Ardea, 106 Fiat, Giulietta lotta estrema occasione, Piazza Adriano 5, telefono 21-110. 79

ARABELLA Lloyd 900 cc. novità assoluta trazione anteriore, prove, prenotazioni, Rotes, Diaria 54. 20278

AUTO Torino, corso Principe Eugenio 11, vi offre le migliori occasioni di vetture usate. 20242

AUTOAGENZIA Torrelli Bianchina, 1959. Daiphine verde, cambio, rateizza. Ticinese 20. A14907

AUTOMOLECCIANI con perfetta autista nuova 600, 103, TV, 1400, 1800. Miguncia, Principe Tommaso 12, tel. 60-584.

AUTOMOLEGGIO Moderno nuova 500 pulmino, 600 nuova, 103, 1400. Telefonare 376-934. 7478

BELLISSIME occasioni Hunbaus, Singer cabriolet, 103, 500 belvedere, 500 giardiniera, 500 camioncino ed altre occasioni. Compra vendita rami rateazioni. Aulo Faro, Accademia Albertina 3, telefonare 852-892. 20848

BELVEDERE postalina ottima verde privata. Telefonare 384-840 ore pasti.

BELVEDERE ottima 1956 vendesi. Telefonare 761-976. A13620

BELVEDERE perfetta '58 unico proprietario vende. Telefonare 293-761, 587-375.

CAMIONCINI trasporto merlli, 600, 1100 T, 625 furgoni trasporto mobilio 1100 T, 615, 642, 652. Carrozzeria Fasano, Agenzia Torino, Tunisi 47, telefonare 760-459. 246

CERCO in vera occasione 600 fuori serie 1957 minimo. Telefon. ore pasti 522-103.

COMPRO vostami qualunque automobile permuto, prenotazioni, consegna subito. Vigone 44. 7424

CONCESSIARIO in provincia corrispondenti e finanziamenti su autoveicoli. Ittiaco, San Quirico 6 bis. 8741

DAUPHINE come nuova 1200 km. vendo. Giulia 54. Telef. 697-872. 20278

DKW 1000 semincova, vendo cambio rateizza Autosalone «Torinese». Telefono 43-535. 16

FIAT-Sava commissionaria, v. Nizza 30, telefoni 652-882, 652-862. Mostra Mercato comune autoveicoli nuovi e usati Esposizione permanente, vasto assortimento autovetture nuove e fuori serie. Cabriolet coupé, familiare, belvedere 500, 600, 103, 1100, 1400, 1900 normali granluce, Appia, Aurelia Granturismo, Aurelia B 12. Autoveicoli industriali 1100 diesel quintali, 615, 634, vari autocarri furgoncini 103, 600, 900, Ardea. Cambi, rateazioni fino 18 mesi.

FINANZIAMENTI rateazioni autoveicoli. Massima discrezione. Usa, via Carlo Alberto 55, telefono 520-387. 8590

FINANZIAMO rapidamente auto case terreni, valutando massimo. Telef. 53-590, 53-591. 31477

FLAMINIA ammiraglia vendo cambio rateizza. Autosalone «Torinese», telefono 43-535. 16

FURGONE 615 vendo, ottimo motore, garantito, facilito pagamento. Telefonare 588-936. 122

GIULIETTA T.I. 1959 accessori vendo cambio utilitaria. Telefonare 53-715.

LIQUIDO, cedesi impianti perforazioni collaudati, revisiona riduttori qualsiasi tipo. Marconelli 60. Telef. 33-106.

METANO Agip economia 60 per cento. Boschetto uso gratuito, impianti perfetti, garanzia. SPEM centrale rifornimento. Via Botticelli 21, telef. 280-300, 283-958.

METANO, gas liquidi, misuri impianti regolamentari. Lamar, Cremonino 38, telefono 30-853. 30574

NUOVA 500 privato vende a privato, chilometri 4300, Telefonare 366-382.

OCCASIONE vendesi Giulietta normale. Telefonare 361-961. A14020

OCCASIONE vendo Dodge ribaltabile, Telefono 230-750, 284-885. A14041

OCCASIONISSIMA 600 1958 unico proprietario come nuova 480.000. Telefonare 380-212. A13610

OCCASIONISSIME assortimento 1100-103, 600, 500, Multipla, familiari Vioti, Giardiniette, Topolini, 1400, Ardea, tutti altri tipi, vendiamo, permute rateazioni, Vigone 44. 68

O.M. Concessionaria ricevuta di vendita A. Wolf & C., via Tirreno 11, telefono 592-530, succursale corso Francia 12, telefono 735-989. 20874

PRIVATI 103 1958, 500 C, 600; Domodossola 65. A14332

PRIVATO acquisterebbe da privato 1100 familiare 1958-59 pagamento contanti, esclusi intermediari. Telef. 260-791.

PRIVATO urge vendere bellissima 500 C accessori, ottime condizioni. Telefonare 651-196. A13647

PRIVATO vende 1100 I carrozzeria station Pininfa, Scrivere: Romano, via Solferino 46, Torino». A13215

PRIVATO vende 600 km. 3600 lire 650 mila. Telefonare 296-838. A13096

PRIVATO vende 600 grigia 6 mesi. Telefonare 377-289 ore pasti. A13180

PRIVATO vende 600 olio mesi ottimo stato, pacifico, Telefono 385-173.

PRIVATO vende nuova 500, mese 7. Telefonare 67-830 ore 8-12. A13323

PRIVATO vende nuova cinquecento grigio perla sei mesi. Telef. 341-002.

PRIVATO vende 600 1955, 1956, 1957, 1958, via Torricelli 4. 97

PRIVATO vende 600 fine 1956 unico proprietario. Facilitazioni, Varzelli 211.

RENAULT Florida Dauphine ancora vende pagando rateizza Auto Torino, corso Principe Eugenio 11, telef. 552-424.

ROMEO 11 varie versioni, facilitazioni: Autoteam, Commissionaria Alfa Romeo, Cuneo, Fabro 10, telefonare 47-114.

VENDO facilitando Appia '59 pinin-fa, 500 C ottima, 1100 (103) '58. Principi D'Acaja 40 C. A14103

VENDO privato 600 bicolore mesi 10, chilometri 19.400, Telef. 270-214.

500 C ordine perfetto, vasta dispensa Fiat eventuali facilitazioni. Telefonare 600 avorio interno rosso 11 mesi ottima vendo. Telefonare 763-180. A13365

600 blu media 6 mesi vendo. Tel. 707-108.

600 grigio perla km. 9000 ottima vendo privato, Telefonare 70-302. A14743

600 olio mesi verde chiaro km. 5700 vendesi, Telefonare 294-532.

103 a gas bellissima vendo 430.000. Telef. 753-829. A12033

615 sulla turgonato Carisaco, perfetto ordine adatto ambulanti. Cavalieri, Brescia 18. 80

1100 furgoncino avorio km. 9000 privato vendo. Telefonare 577-891. A13173

1200 spider semincova vendo, cambio rateizza eventuale Taunus. Telefonare 42-635. 16

1400 A, perfetta ordine privato vende. Telefonare 853-330. A13082

1800 coupé de granturismo privato vende, Scrivere: «Pubblicità Stampa 8264 — Torino» A12940

ACQUISTO Vespa Lambretta Agc 1957-59 qualsiasi condizione. Telefonare 521-442.

ASPIRANTI automobilisti perfezionano guida sono con autovettura nuova o usata. Bonafedi 2. 3115

BIANCHI Motom specialissimo, prove, dimostrazioni, rateazioni. Cino, Antonio Cecchi 37. Telef. 279-951. 15

BRA Sfoa Star abbonar ottimo stato vendo, Telef. 272-880. A13010

GILERA Saturno sport, perfetta vendesi cambiasi, corso Raffaello 21. A12948

ITOM ultima novità lire 54.500, arretrato 29.500. Ramero, Pianezza 51.

LAMBRETTA nuovi tipi 1960 per compilati permuto rateazioni rivolgetevi Agenzia Mariano, corso Lepanto 8, tel. 550-751.

LAMBRETTA 125, 150, 175 TV qualità marca, famala qui acquisto, motore centrale, ripresa, velocità, sicurezza. Agenzia Rosco, Piazza Vigliardi Paravia 5 (angolo via S. Donato), telef. 778-948.

LAMBRETTE, furgoni ultimissima produzione, regolamentari codice, rateazioni, permuta, occasioni. Franchino, Repubblica 34. Telef. 280-944. 31803

MOSQUITO 49 c.c. radio a Centrimatic. Gabelli 50 a cadauno, i ciclomotori del nuovo codice della strada, non due tre marce ai migliori prezzi. Motoleggere Garelli 70. Motocarrini Garelli 50 cc., portata q.li 2, senza targa, senza patente. Preventivi. Rivoire, corso Brescia 14. Telef. 273-619.

MOTOFURGONCINI grandi e piccoli, comode rateazioni. Cavalieri, via Xlara 35, corso Vittorio 26. 20805

MOTOFURGONCINO Motom 48, portata kg. 150, senza targa, senza patente, luogo rateazioni, Agenzia di vendita Covelo, corso San Maurizio 20, tel. 36-988.

NUOVO motofurgone Piaggio 3.6 e 7 quintali sopralo da Covelo. Consegna pronta, pagamenti rateali, occasioni. Giulio Cesare 155. 31425

PARILLA 175 anno 1958 come nuova affarone vendesi. Telef. 212-270. A14767

VESPA nuovi modelli 1960, vendita rateali 6475 mensili, prenotatevi da Covelo, garanzia, accessori vantaggiosa. Giulio Cesare 155, telef. 31-125. 31426

VOLETE comperare cambiare vendere Vespa, Api, Moroni, Unione Sovietica 189, Telefonare 202-635. 20149

20.000 ribattuto valutatemi vostra moto permutando con nuova Gilera 1960. Vendita rateali, Concessionaria Bianca, Giulio Cesare 159. Telefonare 21-602. 31425

ANNUNCI VARI
L. 100 per parola

A macchine cucire si applicano mobiletti. Riparazioni garantite. Chiassoso, Re Umberto 11. Telefonare 519-077.

A prezzi eccezionali liquidiamo frigoriferi, lavatrici, televisori, radio, cucine a fornelli elettrici ed a gas, produzione 1958-59. L'Elettrica, via Carlo Alberto 20. 134

ARREDAMENTO boutique Minuziosi-Sacerdoti, via Maria Vittoria 38, tel. 46-742. Specialità mantelli, tailleur sera, sposa. Convenienza. 3582

ACQUISTO bottiglie, ferro, libri, dischi, soprammobili oggetti vari. Tel. 705-645.

ACQUISTASI qualsiasi bottiglia damigiana carta forte. Telef. ore pasti 273-522.

AL miglior offerente vendo bellissima guardaroba lacca. Occasionissima. Telefonare 595-415. A14811

AL Centro Radio, S. Secondo 42, Frigoriferi a gasoliera, novità assoluta. Telefonare 588-363. 21839

AL Centro Radio, S. Secondo 42, cambiamo vecchi apparecchi (valutandoli da 10.000 a 18.000 lire) con nuova radio modulazione di frequenza, per ascolto programmi televisivi, Frigoriferi, lavatrici, lavarenti, cucine, elettrodomestici. Sconti speciali, rateazioni. 9514

ARTIGIANO vende poltrona letto 15.000, sedia 24.000, Acc. Albertina 28, cortile.

ATTENZIONE! Matrimonisti 69.000, cucina 30.000, Lagrange 39 (cortile). Principe Amedeo 11 U. 3619

BANCHI bar modelli recenti pronti, provvisti, arredamenti completi. «Arte», Cantalupo 3. 6276

BELLISSIMA matrimoniale il porta vendesi 180.000 con bellissima sala pranzo stile moderno. Telef. 382-739.

BELLISSIMO soggiorno svedese 170.000, camera letto 160.000, divano letto guancia piuma 45.000-55.000. Tel. 883-996

CONSOLIDIAMO lunga rateazione finanziamenti su polizze prevalsi. Tel. 591-612.

DEBBATA attività vendo macchina maglieria 5/50 bobinatoio, tavolone, sala pranzo. Facilitazioni. Tel. 41-608.

ELETTRODOMESTICI, televisione, radio, macchine cucire. Vasto assortimento, prezzi migliori. Facilitazioni pagamento. Lotti, via Mazzini 41. 3018

FINANZIATE visitate in Fiera gli stands Mobilificio S. Gaetano. Esposta parte mobili di lusso a contorni, soggiorni e libreria svedesi, armadioni con ribalta 5 porte 126.000, 4 78.000, 3 58.300, 3 55.000, senza ribalta 5 porte 65.000, 4 47.000, 3 36.000, 2 35.000, contro-piega e lineatura accuratissime.

FRIGORIFERI abbiamo migliori marche e prezzi assolutamente ribassati, cambi. Gribaudi, Firenze 27. Telef. 278-868.

MOBILI Attenzione stupenda occasione, piazza Vittorio 2, Napoleone 22. 207

MOBILI «Carabella» vasta esposizione garantita, lunghe rateazioni, cambio mobili, via Garibaldi 4, Telef. 571-107.

MOBILI «Casanova», Vercelli 20, fabbricazione propria, vasto assortimento, lunghe rateazioni, Cambi, stabilisci. Telefonare 32-105. 1341

MOBILI, liberazione di Casa, lotto e comodi, Prezzi di fabbrica, lunghe rateazioni. Visitate la nuova esposizione, via S. Anselmo 1. 6096

MOBILI vera liquidazione soggiorni, arredamenti, camere fabbricazione stabile, lunghe rateazioni. Corso Francia 198.

MOBILIFICIO Bianco, piazza Sabotino 1, assortimento camere, sale, lavoro, chiavelle, moderne 27.000, soletti 36.000 sofà 16.000. 16794

MOBILIFICIO Drap, 20 rate, vendita propaganda, camere da 30.000; tinelli da 38.000. Vasto assortimento. Ritiro mobili usati. Approfittate. Garibaldi 9, cortile.

MONETE antichi diversi et moderne rimanenza raccolta occasione principianti. 896-740 pomeriggio. A14791

OCCASIONE sala moderna 55.000, matrimoniale noce 50.000. Ingresso 25.000. Barolo 23. A14884

OCCASIONE vendesi guardaroba gotico, armadio stagionatissimo costruzione barocco. Telef. 511-613. A13826

OCCASIONI buonissima garanzia tutti tipi di macchine cucire, speciali da lire 9000 in più. Canavesio, Re Umberto 11. Telefonare 512-977. 6108

PER termine attività artigiana vendo mobili vari saloni. Telef. 883-165.

PIANOFORTI Cagliani, via Po 35 (nuova sede), rappresentanze migliori case. Telefonare 553-331. 7907

ROLLEYFLEX modello recente con cellula accurata acquisto. Telef. 44-172.

SOPRABITI vestiti signora convenienti, eleganti, Jacood Bernilla, via Consolata 35

SPLENDIDO salotto sposa, piano sulla taglia 44 vendo. Telef. 670-435.

STRAORDINARIA liquidazione lotto mobilio esistente, Mobilificio, Garibaldi 13 (circonvallazione commerciale). 186

VENTITI sera eleganti convenienti) abiti passeggio tailleur primaverili. Confezioni signora. Lagrange 36. A13120

COMPRO Vespa Lambretta Agc 1957-59 qualsiasi condizione. Telefonare 521-442.

ASPIRANTI automobilisti perfezionano guida sono con autovettura nuova o usata. Bonafedi 2. 3115

BIANCHI Motom specialissimo, prove, dimostrazioni, rateazioni. Cino, Antonio Cecchi 37. Telef. 279-951. 15

BRA Sfoa Star abbonar ottimo stato vendo, Telef. 272-880. A13010

GILERA Saturno sport, perfetta vendesi cambiasi, corso Raffaello 21. A12948

ITOM ultima novità lire 54.500, arretrato 29.500. Ramero, Pianezza 51.

LAMBRETTA nuovi tipi 1960 per compilati permuto rateazioni rivolgetevi Agenzia Mariano, corso Lepanto 8, tel. 550-751.

LAMBRETTA 125, 150, 175 TV qualità marca, famala qui acquisto, motore centrale, ripresa, velocità, sicurezza. Agenzia Rosco, Piazza Vigliardi Paravia 5 (angolo via S. Donato), telef. 778-948.

LAMBRETTE, furgoni ultimissima produzione, regolamentari codice, rateazioni, permuta, occasioni. Franchino, Repubblica 34. Telef. 280-944. 31803

MOSQUITO 49 c.c. radio a Centrimatic. Gabelli 50 a cadauno, i ciclomotori del nuovo codice della strada, non due tre marce ai migliori prezzi. Motoleggere Garelli 70. Motocarrini Garelli 50 cc., portata q.li 2, senza targa, senza patente. Preventivi. Rivoire, corso Brescia 14. Telef. 273-619.

MOTOFURGONCINI grandi e piccoli, comode rateazioni. Cavalieri, via Xlara 35, corso Vittorio 26. 20805

MOTOFURGONCINO Motom 48, portata kg. 150, senza targa, senza patente, luogo rateazioni, Agenzia di vendita Covelo, corso San Maurizio 20, tel. 36-988.

NUOVO motofurgone Piaggio 3.6 e 7 quintali sopralo da Covelo. Consegna pronta, pagamenti rateali, occasioni. Giulio Cesare 155. 31425

PARILLA 175 anno 1958 come nuova affarone vendesi. Telef. 212-270. A14767

VESPA nuovi modelli 1960, vendita rateali 6475 mensili, prenotatevi da Covelo, garanzia, accessori vantaggiosa. Giulio Cesare 155, telef. 31-125. 31426

VOLETE comperare cambiare vendere Vespa, Api, Moroni, Unione Sovietica 189, Telefonare 202-635. 20149

20.000 ribattuto valutatemi vostra moto permutando con nuova Gilera 1960. Vendita rateali, Concessionaria Bianca, Giulio Cesare 159. Telefonare 21-602. 31425

ANNUNCI VARI
L. 100 per parola

A macchine cucire si applicano mobiletti. Riparazioni garantite. Chiassoso, Re Umberto 11. Telefonare 519-077.

A prezzi eccezionali liquidiamo frigoriferi, lavatrici, televisori, radio, cucine a fornelli elettrici ed a gas, produzione 1958-59. L'Elettrica, via Carlo Alberto 20. 134

ARREDAMENTO boutique Minuziosi-Sacerdoti, via Maria Vittoria 38, tel. 46-742. Specialità mantelli, tailleur sera, sposa. Convenienza. 3582

ACQUISTO bottiglie, ferro, libri, dischi, soprammobili oggetti vari. Tel. 705-645.

ACQUISTASI qualsiasi bottiglia damigiana carta forte. Telef. ore pasti 273-522.

AL miglior offerente vendo bellissima guardaroba lacca. Occasionissima. Telefonare 595-415. A14811

AL Centro Radio, S. Secondo 42, Frigoriferi a gasoliera, novità assoluta. Telefonare 588-363. 21839

AL Centro Radio, S. Secondo 42, cambiamo vecchi apparecchi (valutandoli da 10.000 a 18.000 lire) con nuova radio modulazione di frequenza, per ascolto programmi televisivi, Frigoriferi, lavatrici, lavarenti, cucine, elettrodomestici. Sconti speciali, rateazioni. 9514

ARTIGIANO vende poltrona letto 15.000, sedia 24.000, Acc. Albertina 28, cortile.

ATTENZIONE! Matrimonisti 69.000, cucina 30.000, Lagrange 39 (cortile). Principe Amedeo 11 U. 3619

BANCHI bar modelli recenti pronti, provvisti, arredamenti completi. «Arte», Cantalupo 3. 6276

BELLISSIMA matrimoniale il porta vendesi 180.000 con bellissima sala pranzo stile moderno. Telef. 382-739.

BELLISSIMO soggiorno svedese 170.000, camera letto 160.000, divano letto guancia piuma 45.000-55.000. Tel. 883-996

CONSOLIDIAMO lunga rateazione finanziamenti su polizze prevalsi. Tel. 591-612.

DEBBATA attività vendo macchina maglieria 5/50 bobinatoio, tavolone, sala pranzo. Facilitazioni. Tel. 41-608.

ELETTRODOMESTICI, televisione, radio, macchine cucire. Vasto assortimento, prezzi migliori. Facilitazioni pagamento. Lotti, via Mazzini 41. 3018

FINANZIATE visitate in Fiera gli stands Mobilificio S. Gaetano. Esposta parte mobili di lusso a contorni, soggiorni e libreria svedesi, armadioni con ribalta 5 porte 126.000, 4 78.000, 3 58.300, 3 55.000, senza ribalta 5 porte 65.000, 4 47.000, 3 36.000, 2 35.000, contro-piega e lineatura accuratissime.

FRIGORIFERI abbiamo migliori marche e prezzi assolutamente ribassati, cambi. Gribaudi, Firenze 27. Telef. 278-868.

MOBILI Attenzione stupenda occasione, piazza Vittorio 2, Napoleone 22. 207

MOBILI «Carabella» vasta esposizione garantita, lunghe rateazioni, cambio mobili, via Garibaldi 4, Telef. 571-107.

MOBILI «Casanova», Vercelli 20, fabbricazione propria, vasto assortimento, lunghe rateazioni, Cambi, stabilisci. Telefonare 32-105. 1341

MOBILI, liberazione di Casa, lotto e comodi, Prezzi di fabbrica, lunghe rateazioni. Visitate la nuova esposizione, via S. Anselmo 1. 6096

MOBILI vera liquidazione soggiorni, arredamenti, camere fabbricazione stabile, lunghe rateazioni. Corso Francia 198.

MOBILIFICIO Bianco, piazza Sabotino 1, assortimento camere, sale, lavoro, chiavelle, moderne 27.000, soletti 36.000 sofà 16.000. 16794

MOBILIFICIO Drap, 20 rate, vendita propaganda, camere da 30.000; tinelli da 38.000. Vasto assortimento. Ritiro mobili usati. Approfittate. Garibaldi 9, cortile.

MONETE antichi diversi et moderne rimanenza raccolta occasione principianti. 896-740 pomeriggio. A14791

OCCASIONE sala moderna 55.000, matrimoniale noce 50.000. Ingresso 25.000. Barolo 23. A14884

OCCASIONE vendesi guardaroba gotico, armadio stagionatissimo costruzione barocco. Telef. 511-613. A13826

OCCASIONI buonissima garanzia tutti tipi di macchine cucire, speciali da lire 9000 in più. Canavesio, Re Umberto 11. Telefonare 512-977. 6108

PER termine attività artigiana vendo mobili vari saloni. Telef. 883-165.

PIANOFORTI Cagliani, via Po 35 (nuova sede), rappresentanze migliori case. Telefonare 553-331. 7907

ROLLEYFLEX modello recente con cellula accurata acquisto. Telef. 44-172.

SOPRABITI vestiti signora convenienti, eleganti, Jacood Bernilla, via Consolata 35

SPLENDIDO salotto sposa, piano sulla taglia 44 vendo. Telef. 670-435.

STRAORDINARIA liquidazione lotto mobilio esistente, Mobilificio, Garibaldi 13 (circonvallazione commerciale). 186

VENTITI sera eleganti convenienti) abiti passeggio tailleur primaverili. Confezioni signora. Lagrange 36. A13120

ANNUNCI ECONOMICI

ANNUNCI MATRIMON.
L. 120 per parola

(Continua da pag. 8)

GENIA, cucina, distinta famiglia, visitare, alloggio, sposerebbe 23-45enne impiego stabile. Scrivere: «Pubblicità Stampa 6309 — Torino». A12995

SIGNORINA buona famiglia prima comprensiva, 22enne Torinese, bella sfilatura, amante casa, sposerebbe piemontese buona posizione. Serietà assoluta. Scrivere dettagliando. Scrivere: «Pubblicità Stampa 2292 — Torino». A14826

SIGNORINA 20enne dote 2.600.000 sinceramente conoscerebbe scopo matrimoniale allo presenza ottimo ufficiale stabile impiegato Banca 35-Stampa. Scrivere: «Pubblicità Stampa 8402 — Torino».

SIGNORINA 22enne carina amante vita sinceramente sposerebbe subito medio ceto. Scrivere: «Pubblicità Stampa 4434 — Torino». A13332

SIGNORINA 25enne, colta posizione di sacrestano, elevata doti morali, fisiche, sposerebbe benestante, industriale, laureato, possibile sicura, moralità assoluta, ottima presenza. Cattolici sinceri. Scrivere «Pubblicità Stampa 3323 — Torino».

VEDOVA 60enne sposerebbe benestante o buon pensionato. Scrivere: «Pubblicità Stampa 2297 — Torino». A14809

STATALE 30.000 35enne 1,64 torinese sposerebbe signorina torinese privilegiata adeguatamente. Scrivere: «Pubblicità Stampa 2370 — Torino». A14775

TRENTACINQUENNE prima conoscenza adeguata, desidera conoscere laureato massimo 45enne ittà fisico-morali. Scrivere: «Pubblicità Stampa 6307 — Torino».

TRENTAQUATTRENNE bella presenza sano carattere Fiat gradirebbe proprietario casa per allegra sposerebbe signorina bella presenza sana costituzione sociale allegrezza, massima serietà. Scrivere: «Pubblicità Stampa 9360 — Torino». A13411

TRENTENNE torinese sola proprietaria sposerebbe, anche, sposerebbe attillata signorina disposta collaborare. Scrivere: «Pubblicità Stampa 6297 — Torino».

VEDOVA sola bella presenza media, sia commerciante scopo matrimoniale distinto 55-60enne solo buoni sentimenti, disposta condividere eventuale attività. Scrivere: «Pubblicità Stampa 7067 — Torino».

VENTOTTENNE alta prestante conoscerebbe signorina perchè veramente bella scopo matrimonio. Scrivere: «Pubblicità Stampa 7068 — Torino». A13044

VENTOTTENNE carina sposerebbe affittuario benestante. Scrivere: «Pubblicità Stampa 7071 — Torino». A13200

INFORMAZIONI
L. 100 per parola

ACCURATISSIME, scrupolose indagini, esito assicurato riservatissime informazioni, via Don Minzoni 14, Telef. 511-036.

SCUOLE E TERAPIA
L. 100 per parola

MANICURE pedicure callista massaggi estetici, Telefonare 668-001, 585-361.

MASSAGGIATRICE trattamenti estetici igienici, Telef. 563-835. A11914

AUTOMOBILI
L. 100 per parola

A acquirenti autoveicoli scouti speciali. Permuta vantaggiosissima, resto cinquemila mensili. Versare, Fumbo 4 D.

ABBIAMO Giulietta T.I., 103, 600, 800, belvedere, Cavalieri, Brescia 18.

A acquirenti, a proprietari autovetture, autocarri, ristorchi, residenti Italia settentrionale, concediamo finanziamenti lunghe rateazioni. Organizzazione Guicciardi Cosmario, corso Re Umberto 5.

A automobilisti tramediatamente concediamo prestiti personali su qualsiasi autovettura anche sportelle, targata Torino e Piemonte. Rimborsabili fino 18 mesi. Zaat minimi, serietà, segretezza. Fin.Co.Tex tratteria in piazza Statuto 34 (angolo via S. Donato). Telefono 47-946. 30242

A privato vende cambio 108 '57, 600 '56 motore nuovo, 600 31/58, 1400 '52 gas. Rivolgersi autorimessa. S. Anselmo 11. Telef. 885-789.

A rate 103-1958 gas, 1400 motore, 600, 500 C, nuova 600. Appia, Giappichelli. Telefonare 46-007. 152

ABBIAMO Aronia 600 sei mesi, vetture multiple, nuova 600, 103 B, 1100 familiari, Rivera Accordi nuova, Appia 3a serie, 57, 1900 Fiat. Cambi lunghe rateazioni prenotazioni. Corso Vinzaglio 3.

ABBIAMO 10 qli. E.L.H. 103, 615, camioncino Lancia furgone. Corso Napoli 46.

AFFIDATEci vendita vostra autovettura, ricaverete il massimo contanti. L'Argus, piazza Carlo Felice 67. Telef. 46-007.

ALFA Romeo Giulietta, TI, Autosalone Roman permuta vende permuta rateizza Auto Torino, corso Principe Eugenio 11, telef. 553-434. 30262

AUTOCARRO Super Taurus ribaltabile cassone ferro vendo. Via Perosa 11.

COMPRO vostra Lambretta Agc 1957-59 qualsiasi condizione. Telefonare 521-442.

ASPIRANTI automobilisti perfezionano guida sono con autovettura nuova o usata. Bonafedi 2. 3115

BIANCHI Motom specialissimo, prove, dimostrazioni, rateazioni. Cino, Antonio Cecchi 37. Telef. 279-951. 15

BRA Sfoa Star abbonar ottimo stato vendo, Telef. 272-880. A13010

GILERA Saturno sport, perfetta vendesi cambiasi, corso Raffaello 21. A12948

ITOM ultima novità lire 54.500, arretrato 29.500. Ramero, Pianezza 51.

LAMBRETTA nuovi tipi 1960 per compilati permuto rateazioni rivolgetevi Agenzia Mariano, corso Lepanto 8, tel. 550-751.

LAMBRETTA 125, 150, 175 TV qualità marca, famala qui acquisto, motore centrale, ripresa, velocità, sicurezza. Agenzia Rosco, Piazza Vigliardi Paravia 5 (angolo via S. Donato), telef. 778-948.

LAMBRETTE, furgoni ultimissima produzione, regolamentari codice, rateazioni, permuta, occasioni. Franchino, Repubblica 34. Telef. 280-944. 31803

MOSQUITO 49 c.c. radio a Centrimatic. Gabelli 50 a cadauno, i ciclomotori del nuovo codice della strada, non due tre marce ai migliori prezzi. Motoleggere Garelli 70. Motocarrini Garelli 50 cc., portata q.li 2, senza targa, senza patente. Preventivi. Rivoire, corso Brescia 14. Telef. 273-619.

MOTOFURGONCINI grandi e piccoli, comode rateazioni. Cavalieri, via Xlara 35, corso Vittorio 26. 20805

MOTOFURGONCINO Motom 48, portata kg. 150, senza targa, senza patente, luogo rateazioni, Agenzia di vendita Covelo, corso San Maurizio 20, tel. 36-988.

NUOVO motofurgone Piaggio 3.6 e 7 quintali sopralo da Covelo. Consegna pronta, pagamenti rateali, occasioni. Giulio Cesare 155. 31425

PARILLA 175 anno 1958 come nuova affarone vendesi. Telef. 212-270. A14767

VESPA nuovi modelli 1960, vendita rateali 6475 mensili, prenotatevi da Covelo, garanzia, accessori vantaggiosa. Giulio Cesare 155, telef. 31-125. 31426

VOLETE comperare cambiare vendere Vespa, Api, Moroni, Unione Sovietica 189, Telefonare 202-635. 20149

20.000 ribattuto valutatemi vostra moto permutando con nuova Gilera 1960. Vendita rateali, Concessionaria Bianca, Giulio Cesare 159. Telefonare 21-602. 31425

CICLI MOTO SPORT
L. 100 per parola

ANNO nuovo Pegaso 60: trasporta due persone. Dimostrazioni, corso Orbassano 20. 20738

ANNO nuovo Pegaso nuovo. Ritiriamo ciclomotori, massima valutazione. Garavini, corso Orbassano 23. 20738

George Moore & Co
London
TOILET WATER

LA COLONIA
CHE L'UOMO DI CLASSE
DI TUTTO IL MONDO
ADOPERA:
OGGI ANCHE IN ITALIA